

STUF-KOPPELVLAK JEUGDZORG

Koppelvlakbeschrijving



Versie	Datum	Inhoud
0.7	14-3-2014	Fouten in tekst hersteld n.a.v. review VenJ en bijlagen 2 en 3 verwijderd.
0.8	17-3-2014	Fouten in schema informatiemodel hersteld
0.8a	31-3-2014	Domein- en RGBZ-informatiemodel verder uit elkaar getrokken. RGBZ-informatiemodel uitgespecificeerd. Indeling afgestemd op rapportages oNUP-koppelvlakken.
0.8b	2-6-2014	Regels toegevoegd bij attribuut- en relatiesoorten. Kardinaliteiten aangescherpt. Een en ander doorgevoerd in beschrijving berichten. Zie wijzigingsvoorstel 0.8b. Modelleren verbeterd v.w.b. relatie gezaghebbende – kind.
0.8c	23-6-2014	De modellering is uitgebreid op de indiening van zorgmeldingen (door de Politie).
0.8d	14-7-2014	Formaat en waardenverzamenling van Urgentie (bij VERZOEK) aangepast. Documentformaat aangepast. Modelleren ongeboren kind verbeterd (geen natuurlijk persoon) en vermoedelijke geboortedatum optioneel gemaakt. Fouten hersteld in de regels bij de berichten en qua kardinaliteiten in het schema. Modelleren en bericht zorgmelding aangepast zodat ook Jeugdreclassering-notificatie (van OM en vrijwillig) verwerkt kan worden.
0.9	17-7-2014	Procesarchitectuur en informatiebehoefte uitgebreid met zorgmelding en notificaties jeugdreclassering. Enumeraties van Status en Resultaat van Zaak (RvdK) aangepast (wijzigingsvoorstel CORV-02). Formaat van Client-volgnummer van Object (Client) gewijzigd in AN50 (wijzigingsvoorstel CORV-12). Maatschappelijke activiteit vervangen door Vestiging als belanghebbende bij een (VTO-)zaak (wijzigingsvoorstel CORV-09). De bijlage met voorbeeldberichten verwijderd. Deze worden voortaan apart aangeleverd.
00.90.04	24-9-2014	Bugfix 01: Aanpassing waardenbereik en aanscherping definitie van OBJECT . Client-volgnummer; Aanscherping unieke aanduiding OBJECT: NATUURLIJK PERSOON; Aanpassing waardenbereik INFORMERING . Indicatie geïnformeerd; Aanpassing waardenbereik ZAAK (RvdK) . Indicatie ambtshalve; Regel in RvdK-notificatiebericht m.b.t. Object (client) gewijzigd; Regel in Jeugdzorgmelding-bericht m.b.t. Object (client) gewijzigd. Bugfix 02: Kardinaliteit gewijzigd van INFORMERING . Indicatie geïnformeerd en regels gewijzigd bij Reden geen informering. Consequenties getrokken voor regels bij VTO-bericht v.w.b. INFORMERING. Bugfix 03: fouten hersteld in 5 ^e regel bij Object (Client) en in regels bij Rol in het VTO-bericht. Bugfix 04: fouten hersteld in inconsistenties tussen diagram en bijlage 2. Waardenverzameling van ZAAK (RvdK) . Zaakidentificatie gewijzigd. Attribuut Vertrouwelijk aanduiding toegevoegd bij ZAAKTYPE en ZAAK (RvdK). Kardinaliteit Jeugdzorgrol verzoeker (ZAK. rolJeugdzorgVerzoeker) aangepast. Testregels van een unieke aanduiding voorzien en gesorteerd op volgorde van voorkomen in het bericht. Eerste testregel (oude telling) gesplitst naar testregel A6.1 en A8.1. Testregels A7.2 en C3.2 toegevoegd. De identificatie van de testregels voorzien van de prefix 'CORV-'. Bv01-bericht toegevoegd als bevestigingsbericht op een vtoDi01-bericht.

Opgesteld door Arjan Kloosterboer en Henri Korver

Datum ~~25 juli 2014~~ ~~11 september 2014~~ 24 september 2014

Versie 0.9.4

Inhoud

1	Inleiding	4
2	Architectuur	6
2.1	Informatie-architectuur	6
2.2	Procesarchitectuur	6
3	Informatiebehoefte	10
4	Informatiemodel	11
4.1	Domein-informatiemodel	11
4.2	Domein-informatiemodel in het RGBZ	12
5	StUF-berichten	15
5.1	Algemene afspraken	15
5.2	Asynchroon dienstbericht VTO	16
5.3	Asynchroon dienstbericht RvdK-Notificatie	2425
5.4	Asynchroon dienstbericht Jeugdzorgmelding	3032
5.5	Bevestigings- en foutberichten	3437
6	Protocolbinding	3639
Bijlage 1: Interactieprocessen		3740
	Verzoek tot onderzoek en maatregel (IP-050001)	3841
	Zorgmelding (IP-050003)	4144
	Opdracht jeugdreclassering (IP-050030)	4245
	Routeren opdracht jeugdreclassering vrijwillig (IP-050040)	4447
Bijlage 2: Specificatie informatiemodel		4548
	«Objecttype» BESLUIT	4548
	«Objecttype» BETROKKENE	4649
	«Objecttype» BETROKKENE: NATUURLIJK PERSOON	4750
	«Objecttype» DOCUMENT	5053
	«Objecttype» DOCUMENTTYPE	5356
	«Relatieklasse» INFORMERING	5457
	«Objecttype» MEDEWERKER	5558
	«Objecttype» NIET-NATUURLIJK PERSOON	5760
	«Objecttype» OBJECT (client)	5861
	«Objecttype» OBJECT: NATUURLIJK PERSOON	6164
	«Relatieklasse» ROL	6568
	«Objecttype» VERZOEK	6972
	«Groepattribuutsoort» Verblijfsadres SUBJECT	7073
	«Objecttype» VESTIGING	7275
	«Objecttype» ZAAK (RvdK)	7477
	«Objecttype» ZAAK (gemeente)	7780
	«Relatieklasse» ZAAKOBJECT	8184
	«Objecttype» ZAAKTYPE	8386

1 Inleiding

In het Jeugdzorg-domein werken diverse partijen samen. Met de decentralisatie van onder andere de Jeugdzorg per 1-1-2015 wordt de gemeente één van deze partijen. In een uitvoeringsbesluit van de Jeugdzorgwetgeving is gesteld dat de informatie-uitwisseling tussen deze partijen, ter ondersteuning van de samenwerking, digitaal dient plaats te vinden. Afgesproken is dat de gegevensuitwisseling tussen een gemeente en andere partijen plaats vindt op basis van de berichtenstandaard StUF.

Eén van de samenwerkingsgebieden betreft het door de Raad voor de Kinderbescherming (RvdK) uit te voeren onderzoek naar het al dan niet opleggen van een kinderbeschermingsmaatregel. De gemeente (of een door haar gemandateerde partij) kan hiertoe een verzoek doen aan de RvdK. Een dergelijk verzoek leidt tot de uitvoering van een proces bij de RvdK. Zij bepaalt allereerst of zij een onderzoek wil doen. Indien zij een onderzoek doet, dan leidt dat tot het voorstel een jeugdbeschermingsmaatregel op te leggen, of niet. Ook kan de RvdK ambtshalve besluiten een onderzoek in te stellen. Het daadwerkelijk opleggen van een jeugdbeschermingsmaatregel vindt plaats door de Rechtbank.

Daarnaast is het van belang dat de gemeente, in haar rol als regisseur, signalen krijgt van situaties waarin zorg voor een jeugdige door de overheid relevant kan zijn of afgesproken is (reclassering). Deze signalen kunnen door diverse partijen gedaan worden, waaronder de Politie (de. zgn. Zorgmelding) en het AICE namens het OIM (gedwongen jeugdreclassering). Een dergelijk signaal wordt behandeld in een daartoe geëigend proces door de gemeente.

In deze notitie ontwerpen we de desbetreffende StUF-berichten. En we geven aan welke standaard StUF-berichten gebruikt kunnen worden om de resultaten van de verwerking of van fouten te communiceren. Tevens geven we een aanzet tot de processen bij gemeenten. Dit dient als referentie voor de te ontwerpen informatie-uitwisseling. Een gedegen analyse van deze processen, de informatiebehoefte daarvan en van de samenwerking tussen partijen bij deze processen, heeft niet plaatsgevonden. Dit is door de opdrachtgever buiten scope gehouden. De implementatie van de gegevensuitwisseling op basis van de ontworpen berichten kan dientengevolge tot problemen leiden indien de feitelijke situatie bij een gemeente afwijkt van de veronderstelde situatie. Dit is een door de opdrachtgever bewust genomen risico.

Doelstelling

Dit document beschrijft de berichten en de daaraan voorafgaande analyse voor de communicatie tussen enerzijds een gemeente en anderzijds de Raad voor de Kinderbescherming (RvdK) inzake het al dan niet voorstellen van een kinderbeschermingsmaatregel ('rekest kinderbescherming'), de politie inzake het doen van zorgmeldingen en het AICE namens het OM inzake gedwongen jeugdreclassering.

Werkingsgebied

De berichten ontwerpen we voor het doen van een 'verzoek tot onderzoek' (VTO) door een gemeente of een door haar gemandateerde partij aan de RvdK en voor het informeren door de RvdK aan de indiener van het verzoek over de voortgang van behandeling van het verzoek. Verder ontwerpen we berichten voor het informeren van een gemeente door de RvdK over een door haar ambtshalve in gang gezet onderzoek. Tevens ontwerpen we het bericht voor het doen van een zorgmelding door de Politie en voor het ontvangen van notificaties van AICE en RvdK over jeugdreclassering.

Gedurende de looptijd van het ontwikkelen van dit koppelvlak heeft de opdrachtgever besloten om de informatie-uitwisseling met de Rechtbank buiten scope te plaatsen. Dit maakt derhalve geen deel uit van het koppelvlak.

Totstandkoming

De analyse is uitgevoerd en de berichten zijn ontworpen door medewerkers van de afdeling e-Diensten van KING Gemeenten in samenwerking met vertegenwoordigers van het deelproject Keteninformatisering dat een onderdeel is van het project Beleidsinformatie van het programma Stelselherziening Jeugd van het ministerie van VenJ. Opdrachtgever is het ministerie van VenJ.

2 Architectuur

De architectuur van het werkingsgebied belichten we voor wat betreft twee deelgebieden: informatie-architectuur en procesarchitectuur.

2.1 Informatie-architectuur

Een en ander betekent het uitwisselen van digitale berichten tussen enerzijds de gemeente en andere partijen anderzijds (in deze versie beperkt tot de RvdK, de Politie en het AICE). De informatieuitwisseling naar en van de gemeente vindt plaats op basis van de berichtenstandaard StUF. Tussen de andere partijen in het Jeugdzorg-domein wordt een andere berichtenstandaard gehanteerd (EBV). Teneinde interoperabiliteit te bereiken, verloopt alle informatie-uitwisseling via een centrale voorziening: CORV (Centrale Opdracht Routeer Voorziening) (zie nevenstaande figuur). StUF-berichten worden uitgewisseld tussen de ICT-omgeving van de gemeente en CORV. CORV zorgt voor de 'vertaling' van StUF naar EBV en vice versa. Dit wordt gerealiseerd in het project Keteninformatie van het ministerie van VenJ.

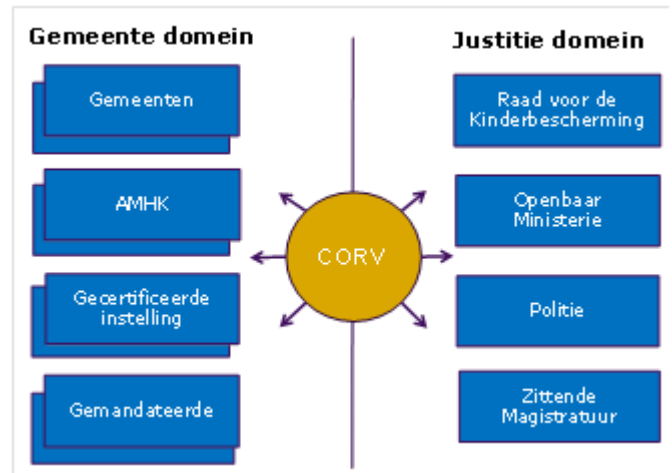

Figuur 1

2.2 Procesarchitectuur

In het Jeugdzorg domein werkt de gemeente samen met diverse andere partijen. Eén daarvan is de Raad voor de Kinderbescherming. De samenwerking tussen gemeente en RvdK is beschreven in de Handreiking voor samenwerking 'Jeugdhulp onder dwang: Terughoudend waar het kan, doorpakken waar nodig' (VNG & RvdK; 1 november 2013).

Eén van de onderwerpen waarop de samenwerking met de RvdK betrekking heeft, is het verzoek tot onderzoek (naar het opleggen van een kinderschermingsmaatregel). De handreiking geeft een indruk van de activiteiten die de gemeente in dit kader uitvoert. Dit is evenwel in dat document niet uitgewerkt naar processen. De interacties tussen de partijen in het Jeugdzorg-domein met betrekking tot een (verzoek tot) onderzoek zijn vastgelegd in het document 'Stelselherziening Jeugdbescherming' (auteur: Justid). De meest recente versie is 1.1 van juni 2014. De in dit kader relevante interacties hebben we overgenomen in bijlage 1. Het gaat om de interacties waarbij de gemeente betrokken is als 'Verzoeker VTO' en als 'Regisseur zorgaanbod'. Ook in dat document worden de processen niet uitgewerkt, waartussen de interacties plaatsvinden. De samenwerking tussen gemeente en Politie is beschreven in het document "Procesanalyse zorgmelding" (auteur: JustID; versie 0.3 dd. 3-6-2014) v.w.b. het indienen van een zorgmelding door de Politie. De in dit kader relevante interactie hebben we overgenomen in bijlage 1. De samenwerking tussen gemeente en AICE, namens het OM, is beschreven in het document "Ketenproces Jeugdreclassering" (auteur: JustID; versie 1.0.1 dd. 11-7-2014) en betreft de notificatie over een opdracht jeugdreclassering voor een jeugdige die onder de verantwoordelijkheid van de gemeente valt. Het gaat om de interactie waarbij de gemeente betrokken is als 'Regisseur zorgaanbod'.

De RvdK heeft de mogelijkheid om vrijwillige jeugdreclassering overeen te komen. De samenwerking in dezen met gemeenten is beschreven in het document "Vrijwillige

Jeugdreclassering (auteur: Justid; concept dd. 11-7-2014) en betreft de notificatie over een opdracht tot vrijwillige jeugdreclassering voor een jeugdige die onder de verantwoordelijkheid van de gemeente valt. Het gaat om de interactie waarbij de gemeente betrokken is als 'Regisseur zorgaanbod'.

Hieronder doen we een aanzet voor de processen bij gemeente waarin informatie uitgewisseld wordt met de andere partijen. We gaan er van uit dat de wederzijds partijen het naar elkaar doen overkomen als dat hun processen zaakgericht worden uitgevoerd. Uitgangspunt is derhalve dat informatie zaakgericht wordt uitgewisseld.

Onderzoek kindbeschermingsmaatregel

Het indienen van een verzoek tot onderzoek bij de Raad voor de Kinderbescherming door de gemeente vindt plaats door vanuit een gemeentelijke zaak van het zaaktype "Overwegen kindbeschermingsmaatregel"¹ te verzoeken een zaak in behandeling te nemen (bij de Raad van Kinderbescherming) van het type "Uitvoeren onderzoek kindbeschermingsmaatregel", zoals afgebeeld in figuur 2. Dit betreft interactie A; dit komt overeen met interactie BT-050001 in bijlage 1 (IP-050001). De RvdK toetst of zij een onderzoek kan en wil uitvoeren. De uitkomst daarvan deelt zij mee met interactie B (notificatie cq. interactie BT-050002 in bijlage 1). Indien zij geen onderzoek gaat uitvoeren, worden verder geen notificaties meer ontvangen van de RvdK inzake dit verzoek cq. deze zaak. Voert de RvdK wel een onderzoek uit, dan deelt zij bij afronding daarvan de uitkomst mee met interactie C (notificatie cq. interactie BT-050003 in bijlage 1).

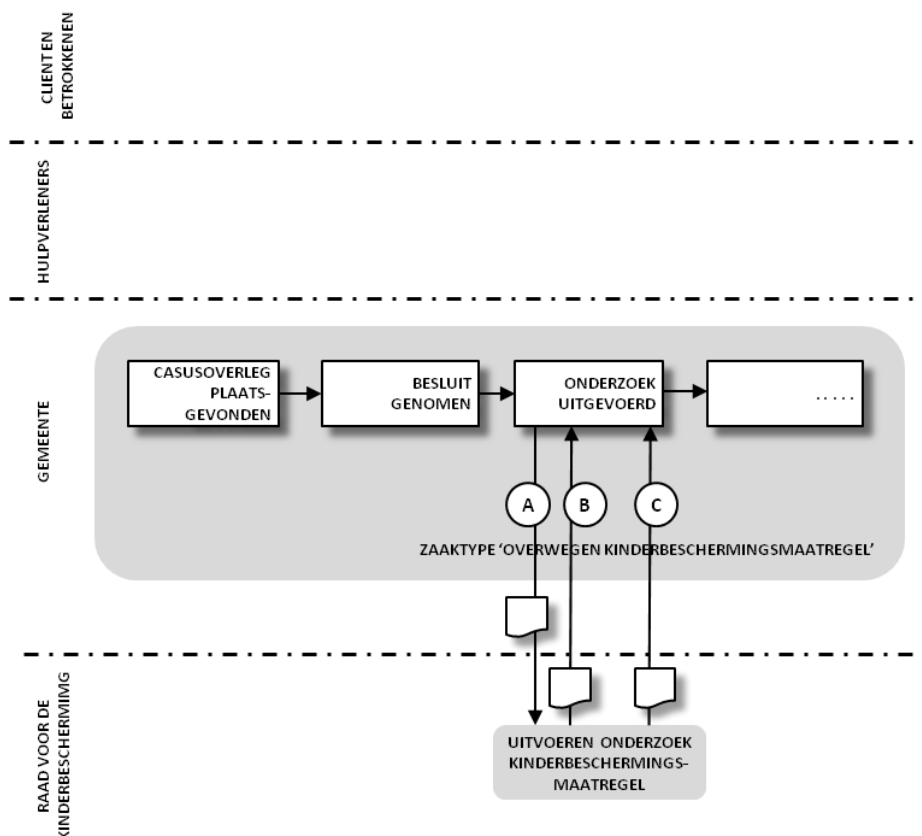

Figuur 2: zaaktype 'Overwegen kindbeschermingsmaatregel' met interacties

¹ zie de aanzet tot de uitwerking van dit zaaktype

Indien de RvdK n.a.v. het verzoek geen onderzoek instelt of geen maatregel voorstelt, dan kan de gemeente bij monde van de burgemeester alsnog een onderzoek afdwingen. Deze interactie valt vooralsnog buiten scope.

Overigens, indien niet de gemeente zelf het verzoek indient maar een door haar gemandateerde partij (zie de partijen in het gemeente-domein in de figuur 1), dan wordt de gemeente niet op de hoogte gesteld van de behandeling van het verzoek. De interacties vinden alleen plaats tussen de verzoekende partij en de RvdK.

De RvdK kan ook ambtshalve een onderzoek instellen. Zij deelt dit mee d.m.v. interactie D, overeenkomend met interactie BT-050009 in bijlage 1. Ook daarop volgt een mededeling van de uitkomst van het onderzoek d.m.v. interactie E (notificatie cq. interactie BT-050010 in bijlage 1). We gaan er van uit dat beide interacties leiden tot zaken van het type 'Signaal behandelen' (zie figuur 3) aangezien de gemeente bij ontvangst van de eerste notificatie nog geen kennis had van het instellen van een onderzoek, zij nog moet bepalen hoe met deze kennis om te gaan en er niet voorzien is in een interactie van gemeente naar RvdK waarmee beide partijen op de hoogte zouden zijn van elkaars zaken.

Indien de RvdK wel een maatregel voorstelt (n.a.v. van het verzoek of ambtshalve), dan moet de Rechtbank hierover een uitspraak doen. De beslissing van de Rechtbank wordt medegedeeld aan belanghebbenden (notificatie cq. interactie BT-05008 in bijlage 1). Nog niet duidelijk is of de gemeente één van de belanghebbenden is en dit bericht ontvangt. Deze interactie valt buiten scope.

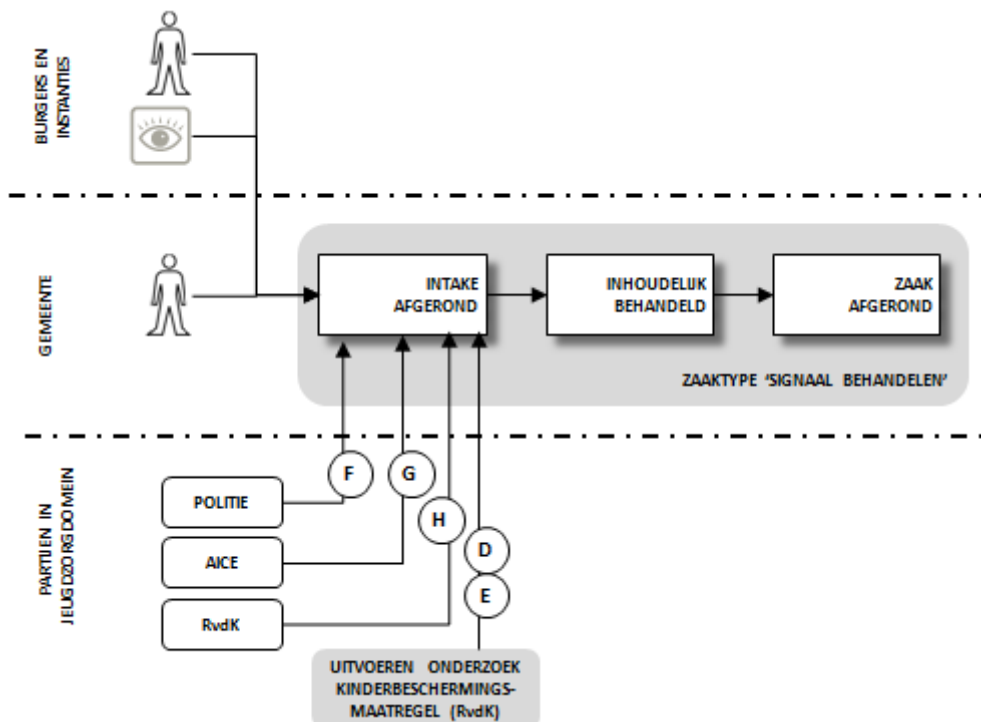

Figuur 3: zaaktype 'Signaal behandelen' met interacties

Behandelen zorgmelding

De Politie kan een zorgmelding doen bij de gemeente (interactie BT-050022 in bijlage 1 (IP-050003)). Dit is voor de gemeente een signaal dat 'er iets aan de hand is' met een jeugdige. Dit behoeft aandacht. We gaan er van uit dat deze melding (interactie F in figuur 3) door de gemeente opgepakt wordt als zaak van het type 'Signaal behandelen' (zie ook het werkproces 'Ontvangen signaal' in het bedrijfsproces 'Meervoudig ondersteunen' in bijlage 9.1 – 'Globaal procesmodel

sociaal domein' van het 'Eindadvies Verkenning Informatievoorziening Sociaal domein (VISD)' (KING; versie 1.0 dd. 29-7-2013)).

Behandelen notificaties jeugdreclassering

De rechter kan een jeugdreclasseringsmaatregel opleggen ('gedwongen') aan een jeugdige. Ook kan de RvdK zgn. vrijwillige jeugdreclassering overeenkomen aangaande een jeugdige. De gemeente ontvangt in beide gevallen een notificatie, in het eerste geval van de AICE (Administratie- en Informatie Centrum voor de Executieketen). Dit betreffen de interacties BT-050032 in bijlage 1 (IP-050030) resp. BT-050051 in bijlage 1 (IP-050040). We gaan er ook hierbij van uit dat deze notificaties (interacties G resp. H in figuur 3) door de gemeente opgepakt worden als zaak van het type 'Signaal behandelen'.

3 Informatiebehoefte

Het gaat hier voornamelijk om vier soorten interacties: het verzoek tot onderzoek, notificaties omtrent een onderzoek door de RvdK, zorgmeldingen door de Politie en notificaties jeugdreclassering van AICE en RvdK.

De informatie die benodigd is voor het indienen van een 'Verzoek tot Raadsonderzoek' (VTO) is beschreven in bijlage 5 van de hiervoor genoemde handreiking. Het VTO-formulier in genoemde bijlage bevat veel gegevens die nog niet zijn uitgemodelleerd of nog niet bekend zijn bij gemeenten. Evenmin is het gemeentelijk proces uitgewerkt waar van uit het verzoek tot onderzoek wordt gedaan. We hebben dan ook de indruk dat het nu uitwerken van een bericht, waarin al deze gegevens als gestructureerde XML-elementen zijn opgenomen op basis van dit formulier, prematuur is. Er kan nog veel veranderen. Er is daarom afgesproken (met vertegenwoordigers van het Project Keteninformatisering) om te beginnen met een beperkt bericht met alleen de gegevens waarvan de structuur al wel vast staat en waarin een document meegeleverd wordt (het formulier) met daarin de overige (ongestructureerde) gegevens. De wel te structureren gegevens zijn vooral de niet-jeugdzorg-specifieke gegevens zoals NAW van het kind en betrokkenen (behandelaar, ouders, etc.).

Omtrent VTO-notificaties is afgesproken (tussen het Project Keteninformatisering en KING) dat deze vooral moeten gaan over het 'dat' (dat er iets gebeurd is) en in mindere mate over het 'wat' (de context waarin dat gebeurd is). De informatiebehoefte omtrent notificaties is dan ook gering: de gebeurtenis die het betreft, het proces cq. de zaak waarin die gebeurtenis optreedt, de partij waarbij dat proces cq. die zaak in uitvoering is en het kind dat het betreft.

Over de zorgmelding door de Politie is door de Politie-organisatie aangegeven dat dit voornamelijk plaatsvindt door het digitaal overdragen van een document waarin de zorgmelding beschreven is. Er is derhalve (nog) geen sprake van gestructureerde gegevens van een zorgmelding.

Ook een jeugdreclasseringnotificatie gaat over het 'dat': dat er een maatregel opgelegd of afgesproken is. De te verstrekken informatie is eveneens beperkt.

Consequentie hiervan is dat een zorgmelding en een jeugdreclasseringnotificatie in meer of minder mate handmatig verwerkt moeten worden, door de gemeente, tot een zaak. We gaan er dan ook van uit dat op termijn deze berichten met gestructureerde gegevens ingediend worden zodat de gemeente dergelijke berichten eenvoudig en efficiënt als zaak kunnen oppakken en verwerken.

4 Informatiemodel

Het informatiemodel is gebaseerd op de zojuist verwoorde informatiebehoefte. Om eerder genoemde redenen heeft geen analyse van processen en desbetreffende informatiebehoefte plaatsgevonden.

Allereerst specificeren we het informatiemodel voor het onderhavige domein: de communicatie tussen partijen in de Jeugdzorg binnen de hiervoor beschreven context. Vervolgens positioneren we dit model in het informatiemodel van het RGBZ met het oog op het zaakgericht uitwisselen van de domeininformatie.

4.1 Domein-informatiemodel

Het informatiemodel voor het onderhavige domein visualiseren we in onderstaande figuur en lichten dat vervolgens toe.

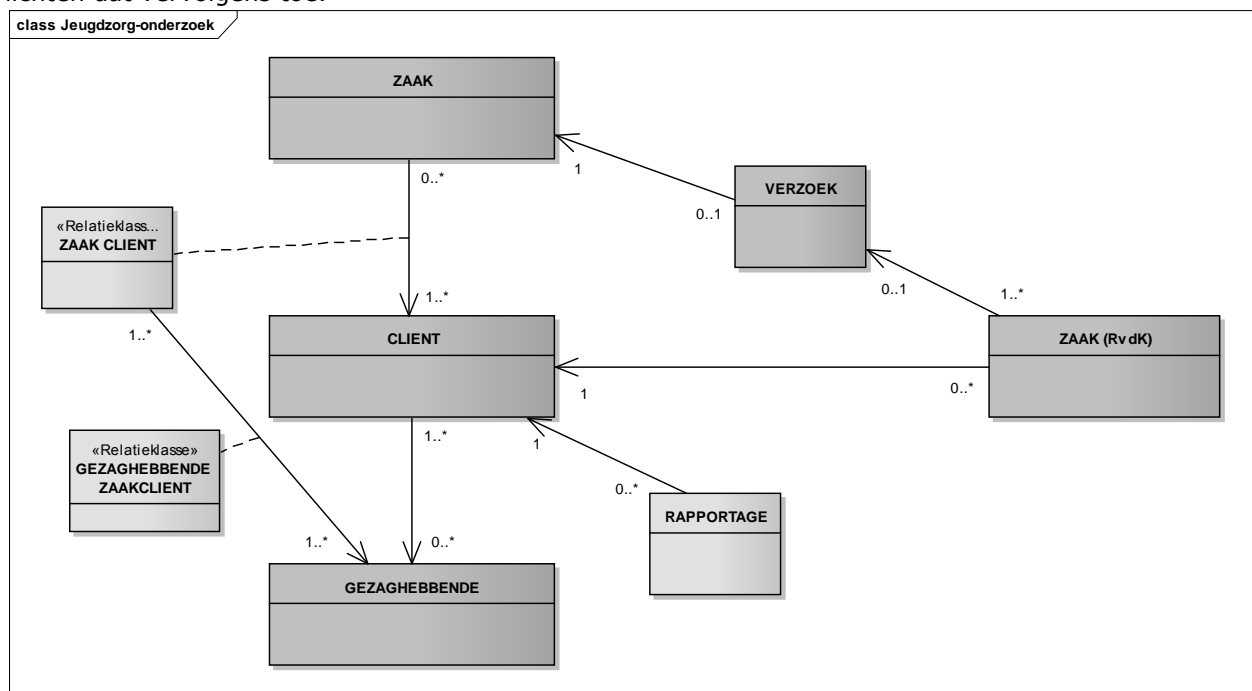

Figuur 4: Domein-informatiemodel op hoofdlijnen

Zoals eerder vermeld is, als de gemeente een onderzoek initieert, het uitgangspunt dat er een proces bij de gemeente gaande is dat als ZAAK (van het type 'Overwegen kindbeschermingsmaatregel') wordt uitgevoerd. Vanuit dit proces cq. deze zaak wordt het VERZOEK tot onderzoek gedaan. Het (eventueel) doen van het VERZOEK leidt tot een gerelateerde ZAAK (van het type 'Uitvoeren onderzoek kindbeschermingsmaatregel') bij de Raad voor de Kinderbescherming die de uitvoering van het onderzoek (door de RvdK) betreft.

Als de gemeente een zorgmelding heeft ontvangen (van de Politie), dan wordt dit signaal als ZAAK behandeld (van het type 'Signaal behandelen'). Hetzelfde geldt voor de ontvangst van jeugdreclasseringsnotificaties van AICE en RvdK.

De ZAAK bij de gemeente betreft één of meer CLIENTen: het kind (of de kinderen) waarover het VERZOEK gaat dan wel waarop de zorgmelding betrekking heeft. Een client kan zowel een (geboren) kind als een ongeborn kind betreffen. De gezinssituatie van het kind (CLIENT), eventuele hulpverleningsrapportages en diagnostische onderzoeken omtrent CLIENT kunnen als RAPPORTAGE vastgelegd zijn.

Een kind (CLIENT) kan in de loop der tijd betrokken zijn in meerdere overwegingen tot onderzoek, in meerdere onderzoeken en/of in meerdere zorgmeldingen.

Een onderzoek van de RvdK cq. zaak van het type 'Uitvoeren onderzoek kinderbeschermingsmaatregel' heeft betrekking op één kind. Indien het VERZOEK meerdere kinderen betreft, dan leidt dat tot evenzoveel zaken bij de RvdK.

De RvdK kan ook een ambtshalve onderzoek uitvoeren (met een zaak van hetzelfde type) d.w.z. zonder verzoek vanuit een gemeente of gemandateerde organisatie. De notificaties die de gemeente hierover ontvangt, worden als ZAAK behandeld (van het type 'Signaal behandelen'). Een kind (CLIENT) heeft GEZAGHEBBENDEN zoals ouders en een voogd. Van elke GEZAGHEBBENDE is bekend of hij of zij geïnformeerd is over het indienen van een verzoek tot onderzoek (vanuit de ZAAK) voor een kind (CLIENT) waarover hij/zij gezaghebbende is.

4.2 Domein-informatiemodel in het RGBZ

Beoogd is om gegevens zaakgericht uit te wisselen. We maken daartoe gebruik van StUF-ZKN dat is afgeleid van het informatiemodel RGBZ. Hiertoe is het noodzakelijk om het zojuist beschreven domein-informatiemodel uit te drukken in het RGBZ. We visualiseren dat met figuur **Volgende bladzij, Figuur 5-5** achteraan deze paragraaf.

ZAAK (gemeente) betreft het proces, met de bijbehorende informatie, bij de gemeente waarin wordt overwogen een onderzoek te laten uitvoeren en waarmee de voortgang en uitkomst van dat onderzoek, indien van toepassing, wordt gevolgd. Of het betreft het proces, met de bijbehorende informatie, bij de gemeente waarmee een signaal (i.c. een zorgmelding of jeugdreclasseringnotificatie) wordt behandeld. Deze zaak is van het generieke type "Overwegen kinderbeschermingsmaatregel" respectievelijk "Signaal behandelen".

De ZAAK (gemeente) kent een initiator, in het geval van "Signaal behandelen" de Politie-VESTIGING die de zorgmelding heeft ingediend, de VESTIGING van de AICE of van de RvdK. De ZAAK (gemeente) is in behandeling bij een BETROKKENE, in de generieke rol van "Uitvoerder", zijnde een MEDEWERKER die werkzaam is bij gemeente zijnde een NIET-NATUURLIJK PERSOON. De relatie 'MEDEWERKER werkt voor NIET-NATUURLIJK PERSOON' is een vereenvoudiging van de relatie in het RGBZ 'MEDEWERKER hoort bij ORGANISATORISCHE EENHEID is gehuisvest in VESTIGING VAN ZAAKBEHANDELENDE ORGANISATIE is specialisatie van VESTIGING van MAATSCHAPPELIJKE ACTIVITEIT van NIET-NATUURLIJK PERSOON'. In deze context zijn alleen MEDEWERKER en NIET-NATUURLIJK PERSOON relevant.

Bij een zaak van het generieke type "Overwegen kinderbeschermingsmaatregel" is die MEDEWERKER contactpersoon voor het VERZOEK tot onderzoek aan de RvdK. Het VERZOEK is nader onderbouwd (het ingevulde VTO-formulier) in een DOCUMENT van het type "Verzoek tot onderzoek RvdK" bij de ZAAK (gemeente).

Het verzoek leidt tot een gerelateerde ZAAK (RvdK) van het generieke type "Uitvoeren onderzoek kinderbeschermingsmaatregel" waarmee het onderzoek door de RvdK uitgevoerd wordt. In het geval van een ambtshalve, door de RvdK, uitgevoerd onderzoek is er eveneens sprake van een gerelateerde gemeentelijke zaak, van het generieke zaaktype "Signaal behandelen".

De cliënt cq. het (geboren of ongeborn) kind waarop het (voornemen tot verzoek tot) onderzoek dan wel het signaal betrekking heeft, betreft in het RGBZ het OBJECT waarop de ZAAK betrekking heeft. Een cliënt heeft een uniek volgnummer binnen de administratie waarin deze geregistreerd is. Een client zijnde een geboren kind is een NATUURLIJK PERSOON. Deze wordt bij voorkeur aangeduid met het BSN. Indien dit niet mogelijk is dan met het RNI-nummer of het Vreemdelingennummer. Indien dit ook niet mogelijk is ('Schipholkinderen'), dan met een Beschrijvende identificatie.

Relevante gezaghebbenden over het kind betreffen in het RGBZ de BETROKKENEN bij de ZAAK (gemeente) van het generieke type "Overwegen kinderbeschermingsmaatregel" in de generieke rol van "Belanghebbende". Een gezaghebbende kan zowel een NATUURLIJK PERSOON als een hoofdVESTIGING van een maatschappelijke activiteit zijn (een voogd hoeft geen natuurlijk persoon

te zijn). Met de relatie 'ROL als gezaghebbende over ZAAKOBJECT' is bekend over welk(e) kind(eren) (OBJECT (client)) de BETROKKENE gezaghebbende is in relatie tot het verzoek tot onderzoek. Per kind per gezaghebbende is met INFORMERING bekend of de gezaghebbende geïnformeerd is over het indienen van een verzoek tot onderzoek (vanuit de ZAAK (gemeente)). Het ingevulde VTO-formulier, de beschreven gezinssituatie, eventuele hulpverleningsrapportages en/of diagnostische onderzoeken omtrent het kind (of de kinderen) en een beschrijving van een zorgmelding kunnen als DOCUMENT vastgelegd zijn bij de ZAAK (gemeente). De gerelateerde ZAAK (RvdK) heeft betrekking op één geboren of ongeborn kind (OBJECT), ook al had het verzoek dat aanleiding gaf tot deze zaak, betrekking op meerdere kinderen. De ZAAK (RvdK) kan leiden tot een beslissing (BESLUIT) i.c. het voorstel tot het opleggen van een kindbeschermingsmaatregel.

Niet alle Jeugdzorg- gegevens komen voor in het RGBZ. Deze spelen een rol als zaaktypespecifieke eigenschappen. Dit betreffen:

- de gegevens 'Gezinsgeschiedenis' en 'Signaaltype' van ZAAK (gemeente);
- de gegevens van VERZOEK m.u.v. 'Datum indiening' (dit is de Startdatum van de gerelateerde ZAAK zijnde zaak van de RvdK); dit zijn zaaktypespecifieke eigenschappen van de gerelateerde ZAAK (RvdK);
- de vermelde gegevens van OBJECT (client);
- de gegevens RNI-nummer, Vreemdelingsnummer en Beschrijvende identificatie van OBJECT: NATUURLIJK PERSOON;
- de relatiesoort 'ROL als gezaghebbende over ZAAKOBJECT';
- de relatieklasse 'INFORMERING' met de bijbehorende gegevens waarmee geduid is of een gezaghebbende geïnformeerd is over het doen van het verzoek tot onderzoek voor een specifiek kind;
- de relatiesoort 'MEDEWERKER werkt voor NIET-NATUURLIJK PERSOON';
- het gegeven 'KvK-nummer' van VESTIGING;
- de gegevens 'Indicatie ambtshalve' en 'Instantie' van Zaak (RvdK);
- de gegevens Periodeuur, Periodeuur eenheid, Kenmerk, Beslissende instantie en Uitvoerende instantie; dit zijn zaaktypespecifieke gegevens van BESLUIT.

Het informatiemodel detailleren we in bijlage 2.

Volgende bladzij, Figuur 5: Zaakgericht domein-informatiemodel

class Jeugdzorg (Zaken)

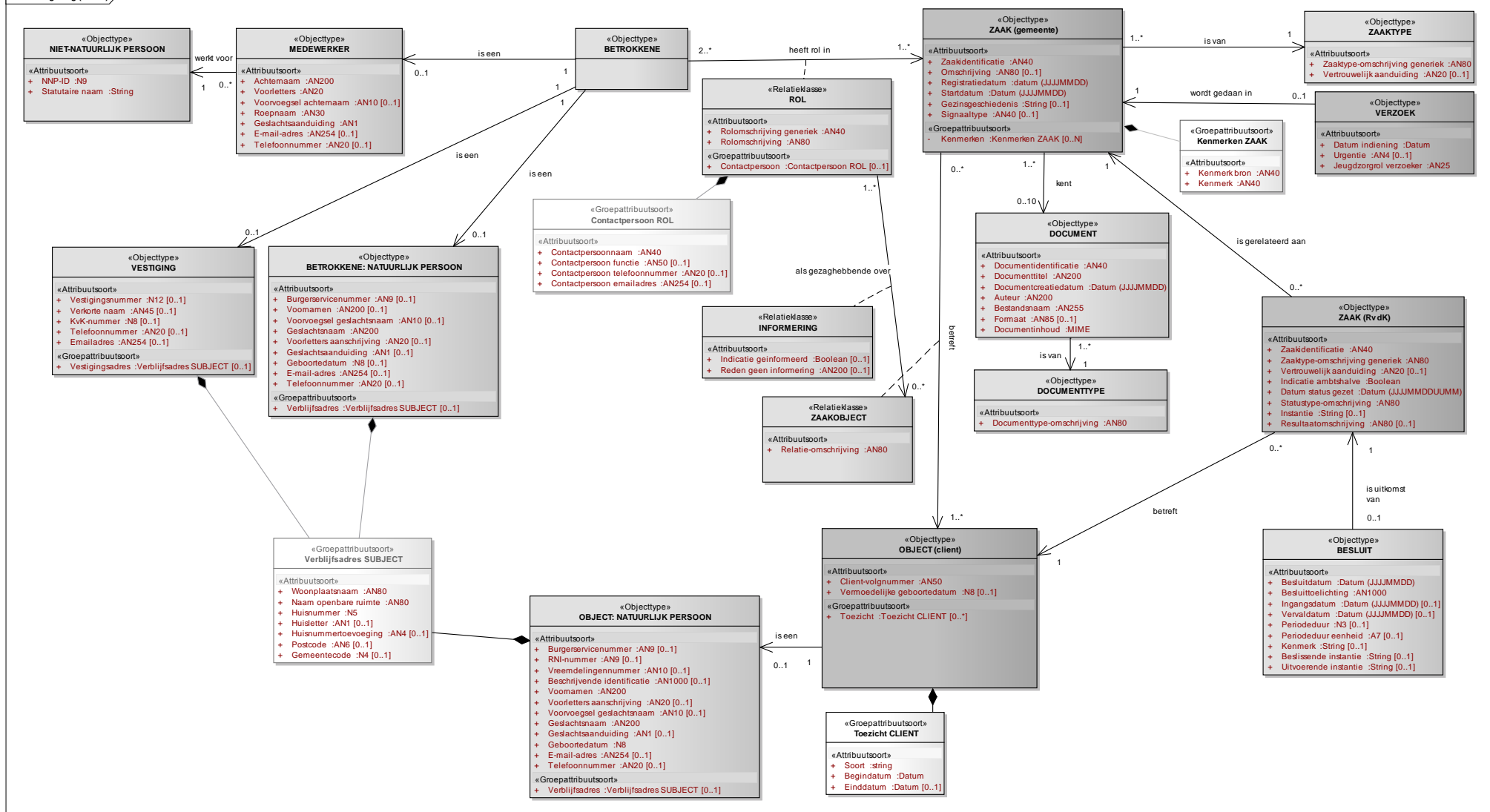

5 StUF-berichten

Voor de informatie-uitwisseling cq. interacties zoals beschreven in par. 2.2 wordt gebruik gemaakt van het sectormodel StUF-ZKN 3.10. Dit sectormodel bevat berichtdefinities voor het uitwisselen van zaakgegevens. Op basis hiervan hebben we drie berichten gedefinieerd:

- het VTO-bericht voor interactie A ,
- het RvdK-Notificatie-bericht voor de interacties B, C, D en E en
- het Jeugdzorgmelding-bericht voor de interacties F, G en H.

Deze berichten specificeren we hieronder afzonderlijk. Zie bijlage 1 voor de relatie van deze berichten tot de interacties in het Jeugdzorgdomein.

5.1 Algemene afspraken

De afspraken die in deze sectie zijn opgenomen gelden voor alle berichten.

5.1.1. Normatief / niet-normatief

De XSD-schema's in combinatie met de aanvullende berichtdefinities in dit document vormen het normatieve deel van de koppelvlakbeschrijving. Eventueel meegeleverde voorbeeld- of testberichten zijn niet-normatief, ook het STP (StUF Test Platform) is niet-normatief. Indien het informatiemodel afwijkt van het XSD-schema's of de aanvullende berichtdefinities in deze sectie, dan zijn de berichtdefinities altijd leidend.

~~5.1.1~~ 5.1.2. Tijdzone

Omdat in de huidige 3.01 versie van StUF geen tijdzones worden ondersteund wordt ervan uitgegaan dat de berichten alleen in de Nederlandse tijdzone worden verstuurd, te weten:

- (UTC+01:00) Amsterdam, Berlijn, Bern, Rome, Stockholm, Wenen

~~5.1.2~~ 5.1.3. Organisatie

In de stuurgegevens van de StUF-berichten dient het element <StUF:organisatie> gevuld te worden met het OIN van de uitvoerende gemeente in plaats van de OIN van de beheerder van de applicatie die het bericht verstuurt.

5.1.4. Code van een zaak

In de berichten is per abuis het element "ZKN:code" opgenomen in de volgende complex types:

- ZKT-vto-btr
- ZKT-notificatie-btr
- ZKT-notificatie
- ZKT-zorgmelding

Het gebruik van dit element wordt sterk afgeraden en het zal worden verwijderd in de volgende release (1.1).

5.1.5. Ongeboren kind

Op berichtniveau wijkt de modellering van het ongeboren kind af van het informatiemodel. In tegenstelling tot het informatiemodel, zie objecttype OBJECT (Client), wordt in een bericht het ongeboren kind gerepresenteerd als een Natuurlijk Persoon (NPS):

```
<ZKN:heeftBetrekkingOp StUF:entiteittype="ZAKOBJ">
  <ZKN:gerelateerde StUF:entiteittype="OBJ"/>
```

```

    <ZKN:natuurlijkPersoon StUF:entiteittype="NPS">
      <BG:geboortedatum>20150101</BG:geboortedatum>
      <StUF:extraElementen>
        <StUF:extraElement naam="clientvolgnummer">1</StUF:extraElement>
      </StUF:extraElementen>
    </ZKN:natuurlijkPersoon>
  </ZKN:gerelateerde>
  <ZKN:omschrijving>Client (ongeboren kind)</ZKN:omschrijving>
</ZKN:heeftBetrekkingOp>.

```

De geboortedatum in het bovenstaande voorbeeld moet geïnterpreteerd worden als de 'uitgerekende geboortedatum' van het ongeboren kind. Indien deze datum niet bekend is wordt dit als volgt aangegeven:

```

<BG:geboortedatum StUF:noValue="waardeOnbekend" xsi:nil="true"/>.

```

5.2 Asynchroon dienstbericht VTO

Voor het indienen van het verzoek tot onderzoek (VTO) is binnen StUF-ZKN een asynchroon dienstbericht (~~VTO-Di01~~**vtoDi01**) gedefinieerd. Dit betreft interactie A in figuur 2, overeenkomend met interactie BT-050001 in bijlage 1.

~~Figuur 6~~**Figuur 6** geeft een grafische weergave van het XML schema van het dienstbericht.

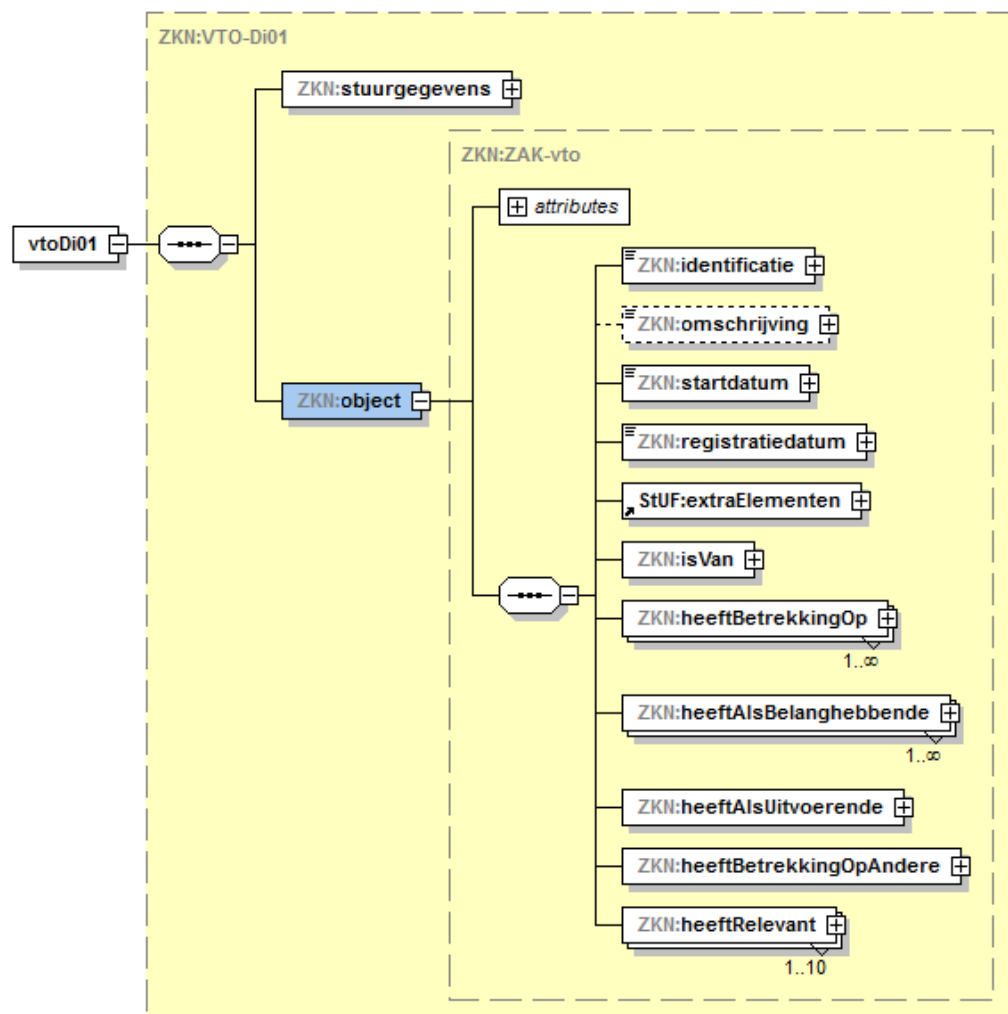

Figuur 6

Het vtoDi01 bericht bevindt zich in de berichtcatalogus CORV van het sectormodel StUF-ZKN.² Dit bericht is gebaseerd op het complexType ZAK-basis uit de basisschema's van StUF-ZKN. Het complexType ZAK-basis is een vertaling van het objecttype ZAAK uit het RGBZ (Referentiemodel Gemeentelijke Basisgegevens Zaken).

Door middel van het restriction mechanisme van XML Schema zijn alle onderdelen van ZAK-basis die niet relevant zijn voor het verzoek tot onderzoek eruit gehaald. Het resulterende complexType heet ZAK-vto.

De tabel in **Figuur 7** geeft globale uitleg over de toplevel-elementen van het vtoDi01 bericht. Voor meer gedetailleerde informatie wordt de lezer verwezen naar de documentatie van StUF-ZKN 3.10 en RGBZ 1.0.

Elementen	Entiteitstype	Betekenis
stuurgegevens		De stuurgegevens van een Di01 berichtsoort conform de StUF 3.01 standaard
object	ZAK	Container element voor de eigenschappen en relaties van een ZAAK (gemeente). Het betreft hier

² Om precies te zijn: het vtoDi01 bericht bevindt zich in het schema 'zkn0310_msg_corv.xsd' in de folder 'zkn0310/corv'.

		de zaak van het zaaktype "Overwegen kinderbeschermingsmaatregel" die bij de gemeente loopt.
identificatie		Identificatie van de zaak
omschrijving		Korte omschrijving van de zaak
toelichting		Toelichting op de zaak
kenmerk		Kenmerk van de zaak
isVan	ZAKZKT	Relatie naar het gemeentelijk ZAAKRYPE (ZKT) waarvan het veld omschrijvingGeneriek de waarde "Overwegen kinderbeschermingsmaatregel" heeft.
heeftBetrekkingOp	ZAKOBJ	Relatie naar objecten (OBJ) waar de zaak betrekking op heeft, in dit geval de clienten oftewel de natuurlijke personen zijnde de (geboren of ongeboren) kinderen, met hun gegevens (waaronder het Client-volgnummer) (bij een ongeboren kind alleen de vermoedelijke geboortedatum).
heeftAlsBelanghebbende	ZAKBTRBLH	Relatie naar betrokkenen (BTR) in de rol van belanghebbende zijnde gezaghebbenden zoals moeder en vader of voogd, met hun gegevens (waaronder de verwijzing naar de client waarop het gezag betrekking heeft d.m.v. het Client-volgnummer).
heeftAlsUitvoerende	ZAKBTRUTV	Relatie naar betrokkenen (BTR) in de rol van behandelaar van de ZAAK (gemeente) en daarmee contactpersoon voor het verzoek. Verzendend systeem zorgt ervoor dat er slechts één medewerker als contactpersoon wordt geleverd in het bericht.
heeftBetrekkingOpAndere	ZAKZAKBTR	Relatie naar andere zaken (ZAK) waarop deze zaak betrekking heeft, in dit geval de ZAAK (RvdK) van het type "Uitvoeren kinderbeschermingsmaatregelonderzoek" waarvan verzocht wordt deze in behandeling te nemen en waarvan de VERZOEK-gegevens deel uit maken.
heeftRelevant	ZAKEDC	Relatie naar de relevante (enkelvoudige) DOCUMENTen (EDC) zoals het formulier, de hulpverleningrapportage en Rapport diagnostisch onderzoek.

Figuur 7

Extra Elementen VTO-bericht

StUF kent een dynamische constructie waarmee nieuwe elementen run-time kunnen worden toegevoegd aan een bericht. Dit gaat via het gereserveerde element 'extraElementen'. In de onderstaande tabel zijn alle gegevens gedefinieerd die geen onderdeel zijn van StUF-ZKN maar wel relevant zijn voor het VTO-bericht (de zgn. zaaktypespecifieke eigenschappen, zie ook par. 4.2). Deze gegevens kunnen run-time worden toegevoegd als extraElementen. Zie voor de specificatie van deze gegevens (semantiek, kardinaliteit, etc.) bijlage 2.

Standaard	Elementnaam	Entiteit-type	Informatiemodel
zkn0310	datumIndiening	ZAK	VERZOEK . Datum indiening
zkn0310	urgentie	ZAK	VERZOEK . Urgentie
zkn0310	rolJeugdzorgVerzoeker	ZAK	VERZOEK . Jeugdzorgrol verzoeker
zkn0310	gezinsgeschiedenis	ZAK	ZAAK (gemeente) . Gezinsgeschiedenis
zkn0310	clientvolgnummer	NPS	OBJECT (client) . Client-volgnummer
zkn0310	RNI-nummer	NPS	OBJECT (client) . RNI-nummer
zkn0310	vreemdelingennummer	NPS	OBJECT (client) . Vreemdelingennummer
zkn0310	beschrijvendIdentificatie	NPS	OBJECT (client) . Beschrijvende identificatie
zkn0310	clientvolgnummer	ZAKBTRBLH	OBJECT (client) . Client-volgnummer in relatie ROL als gezaghebbende over ZAAKOBJECT bij OBJECT
zkn0310	indicatieGeïnformeerd	ZAKBTRBLH	INFORMERING . Indicatie geïnformeerd
zkn0310	redenGeenInformering	ZAKBTRBLH	INFORMERING . Reden geen informering
zkn0310	kvkNummer	VES	VESTIGING . KvK-nummer

Tabel 1: extra elementen voor vto-bericht

Bijvoorbeeld, om het veld 'Urgentie' (zie objecttype VERZOEK) dat geen onderdeel is van het RGBZ toch te kunnen gebruiken in StUF-ZKN is het als een extraElement toegevoegd aan het entiteitstype ZAK in bovenstaande tabel. Als het verzoek tot onderzoek spoedeisend is kan dat kenbaar worden gemaakt door het als extraElement op te nemen binnen het entiteitstype ZAK in het vtoDi01 bericht.

```
<StUF:extraElementen>
  <StUF:extraElement naam="urgentie">1</StUF:extraElement>
</StUF:extraElementen>
```

Aanvullende regels vto-bericht

In deze sectie worden de (aanvullende) regels van het vto-bericht beschreven die niet kunnen worden afgedwongen door het schema. In de beschrijving van de regels worden de volgende Xpath-expressies gebruikt:

Xpath-expressie	Betekenis
<i>elementnaam</i>	Het element met <i>elementnaam</i>
/	Rootelement van het bericht
//	Een willekeurig element in het bericht
.	Huidig element
..	Parent van het huidige element
<i>element1/element2</i>	<i>element2</i> is kind van <i>element1</i>
<i>Element1//Element2</i>	<i>element2</i> is afstammeling van <i>element1</i>

De beschrijvingen in onderstaande tabel zijn vertalingen van de regels in het informatiemodel (bijlage 2) naar regels op berichtniveau. Om de corresponderende regels eenvoudig terug te vinden in het informatiemodel zijn ze gegroepeerd op het objecttype waar ze betrekking op hebben.

Nr	Objecttype	Plek in het vto-bericht	Regels
CORV-A1	Verzoek	vtoDi01/ object	<p>CORV-A1.1:</p> <p>Check de definitie en locatie van de extra elementen:</p> <ul style="list-style-type: none"> • datumIndiening, • urgentie, • rolJeugdzorgvVerzoeker.
CORV-A2	Zaak (gemeente)	vtoDi01/ object	<p>CORV-A2.1:</p> <p>Check de definitie en locatie van de extra elementen:</p> <ul style="list-style-type: none"> • gezinsgeschiedenis.
CORV-A3	Object (Client) Object: Natuurlijk persoon	vtoDi01/ object/ heeftBetrekkingOp/ gerelateerde/ natuurlijkPersoon	<p>CORV-A3.1--:</p> <p>Check de definitie en locatie van de extra elementen:</p> <ul style="list-style-type: none"> • clientvolgnummer, • RNI-nummer, • vreemdelingennummer en • beschrijvendeIdentificatie. <p>CORV-A3.2--:</p> <p>De waarde van clientvolgnummer is uniek binnen het huidige element (natuurlijkPersoon).</p> <p>CORV-A3.3--:</p> <p>Als ../../omschrijving ongelijk is aan "Client (ongeboren kind)", dan heeft minimaal één van de volgende (extra) elementen een waarde:</p> <ul style="list-style-type: none"> • inp.bsn, • RNI-nummer, • vreemdelingennummer, • beschrijvendeIdentificatie. <p>CORV-A3.4--:</p> <p>De elementen voornamen en geslachtsnaam zijn gevuld indien het element ../../omschrijving gelijk is aan "Client (kind)" (m.a.w. van een geboren kind moet de voor- en de geslachtsnaam ingevuld zijn).</p>

			<p>CORV-A3.5.:</p> <p>Aan elk voorkomen van een heeftBetrekkingOp relatie, geïdentificeerd met een extraElement clientvolgnummer onder /gerelateerde/natuurlijkPersoon, wordt in minstens één heeftAlsBelanghebbende relatie gerefereerd middels een extraElement clientvolgnummer met dezelfde waarde.</p>
CORV-A4	Informering	vtoDi01/ object/ heeftAlsBelanghebbende	<p>CORV-A4.1.:</p> <p>Check de definitie en locatie van de extra elementen³:</p> <ul style="list-style-type: none"> • indicatieGeinformeerd, met dien verstande dat dit extraElement in dit bericht verplicht van een waarde voorzien moet zijn, en • redenGeenInformering. <p>CORV-A4.2.:</p> <p>Het (extra) element redenGeenInformering moet gevuld zijn als indicatieGeinformeerd gelijk is aan "0=false".</p> <p>CORV-A4.3:</p> <p>Het (extra) element redenGeenInformering mag niet gevuld zijn als indicatieGeinformeerd niet gevuld is.</p>
CORV-A5	Rol	vtoDi01/ object/ heeftAlsBelanghebbende	<p>CORV-A5.1.:</p> <p>Check de definitie en locatie van de extra elementen:</p> <ul style="list-style-type: none"> • clientvolgnummer₇ • rolJeugdzorg <p>CORV-A5.2.:</p> <p>De waarde van clientvolgnummer is uniek binnen het huidige element (heeftAlsBelanghebbende). M.a.w. een client komt per belanghebbende maar één keer voor.</p> <p>CORV-A5.3.:</p> <p>Er is minimaal één extraElement clientvolgnummer gevuld. M.a.w. een belanghebbende is minimaal aan één client (natuurlijk persoon) gelieerd als gezaghebbende.</p> <p>CORV-A5.4.:</p> <p>Alle clientvolgnummers binnen heeftAlsbelanghebbende moeten met dezelfde waarde</p>

³ In Tabel 1 staan de verwijzingen naar de definities van de extra elementen in het informatiemodel (zie Bijlage 2: Specificatie informatiemodel). De extra elementen dienen gecheckt te worden op formaat, kardinaliteit en waardenverzameling.

			<p>voorkomen in een voorkomen van het element heeftBetrekkingOp/gerelateerde/natuurlijkPersoon M.a.w. een client die genoemd wordt bij een belanghebbende is minimaal aan één client (moet als natuurlijk persoon) gelieerd als gezaghebbende (heeftBetrekkingOp/...) in het bericht voorkomen.</p> <p>CORV-A5.5.:</p> <p>Als het element ../heeftBetrekkingOp/ omschrijving gelijk is aan "Client (ongeboren kind)" dan is er maar één gezaghebbende: de moeder. Oftewel het element ./omschrijving is gelijk aan "moeder". De moeder van het ongeboren kind kan gematched worden op basis van het (extra) element clientvolgnummer op de volgende twee plekken:</p> <ul style="list-style-type: none"> ../heeftBetrekkingOp/gerelateerde/natuurlijkPersoon/clientvolgnummer ./clientvolgnummer
CORV-A6	Betrokkene: natuurlijk persoon	vtoDi01/ object/ heeftAlsBelanghebbende/ gerelateerde/ natuurlijkPersoon	<p>CORV-A6.1:</p> <p>Minimaal één van de volgende elementen moet gevuld zijn:</p> <ul style="list-style-type: none"> sub.telefoonnummer, sub.emailadres. <p>CORV-A6.2:</p> <p>Het element sub.telefoonnummer moet gevuld zijn als .././omschrijving gelijk is aan "moeder" en .././../heeftBetrekkingOp/omschrijving gelijk is aan "Client (ongeboren kind)".</p>
CORV-A7	Vestiging	vtoDi01/ object/ heeftAlsBelanghebbende/ gerelateerde/ vestiging	<p>CORV-A7.1:</p> <p>Check de definitie en locatie van het extra element:</p> <ul style="list-style-type: none"> kvkNummer <p>CORV-A7.2:</p> <p>Indien Vestigingsnummer niet van een waarde is voorzien moet kvkNummer van een waarde zijn voorzien.</p>
CORV-A8	Betrokkene: natuurlijk persoon	vtoDi01/ object/ heeftAlsUitvoerende/ gerelateerde/ medewerker	<p>CORV-A8.1:</p> <p>Minimaal één van de volgende elementen moet gevuld zijn:</p> <ul style="list-style-type: none"> sub.sub.telefoonnummer, sub.sub.emailadres.

CORV-A9	Document	vtoDi01/ object/ heeftRelevant	<p>CORV-A9.1.1:</p> <p>Er moet precies één voorkomen zijn van het element heeftRelevant waarvan het element gerelateerde/dct.omschrijving de waarde "Verzoek tot onderzoek RvdK" heeft.</p> <p>CORV-A9.2.1:</p> <p>Alle voorkomens van het element heeftRelevant/gerelateerde/inhoud mogen bij elkaar opgeteld niet meer dan 10Mb bedragen.</p>
---------	----------	--------------------------------------	---

Tabel 2: aanvullende regels voor vto-bericht

5.3 Asynchroon dienstbericht RvdK-Notificatie

Voor het versturen van notificaties naar aanleiding van een onderzoek door de RvdK is binnen StUF-ZKN een asynchroon dienstbericht (NotificatieDi01) gedefinieerd. Dit betreft de interacties B en C in figuur 2 en D en E in figuur 3, overeenkomend met de interacties BT-050002, BT-050003, BT-050009 resp. BT-050010 in bijlage 1.

Figuur 8 geeft een grafische weergave van het XML schema van het dienstbericht.

Kenmerkend is dat de notificatie precies één kind betreft (geboren of ongeborn), ook als het (verzoek tot) onderzoek meerdere kinderen betrof.

Ter verificatie worden bij een notificatie ook de identificatie van de gerelateerde gemeentelijke ZAAK uitgewisseld (indien van toepassing) en de identificerende gegevens van het kind (OBJECT) en de desbetreffende NATUURLIJK PERSOON (geboren kind dan wel ongeborn kind; identificatie-kenmerken, naamsgegevens, geslacht en geboortedatum). Gegevens over het kind stellen de gemeente in staat de notificatie op de juiste wijze te verwerken.

Zie Bijlage 1 voor de procesinteracties die verantwoordelijk zijn voor de notificaties. In onderstaande tabel geven we weer hoe die procesinteracties cq. notificaties zich verhouden tot zaakstatussen en zaakresultaten v.w.b. de bij de RvdK in uitvoering zijnde onderzoekzaak.

Notificatie CORV-EBV	Status (StUF)	Resultaat (STUF)	Opmerking
BT-050002: Notificatie intake	Intake afgerond	- "" - "Verzoek tot onderzoek afgewezen"	Alleen als bij de intake besloten is geen onderzoek uit te voeren, wordt het resultaat vermeld (er volgt geen status "Onderzoek afgerond" meer, de RvdK-onderzoekzaak is beëindigd).
BT-050003: Notificatie uitkomst onderzoek	Onderzoek afgerond	- "Geen rekest Kinderbescherming" - "Rekest Kinderbescherming"	
BT-050009: Notificatie ambtshalve onderzoek	Intake afgerond	- ""	Aangezien de zaak nog niet is afgerond, wordt nog geen resultaat vermeld.
BT-050010: Notificatie uitkomst ambtshalve onderzoek	Onderzoek afgerond	- "Geenrekest Kinderbescherming" - "Rekest Kinderbescherming"	

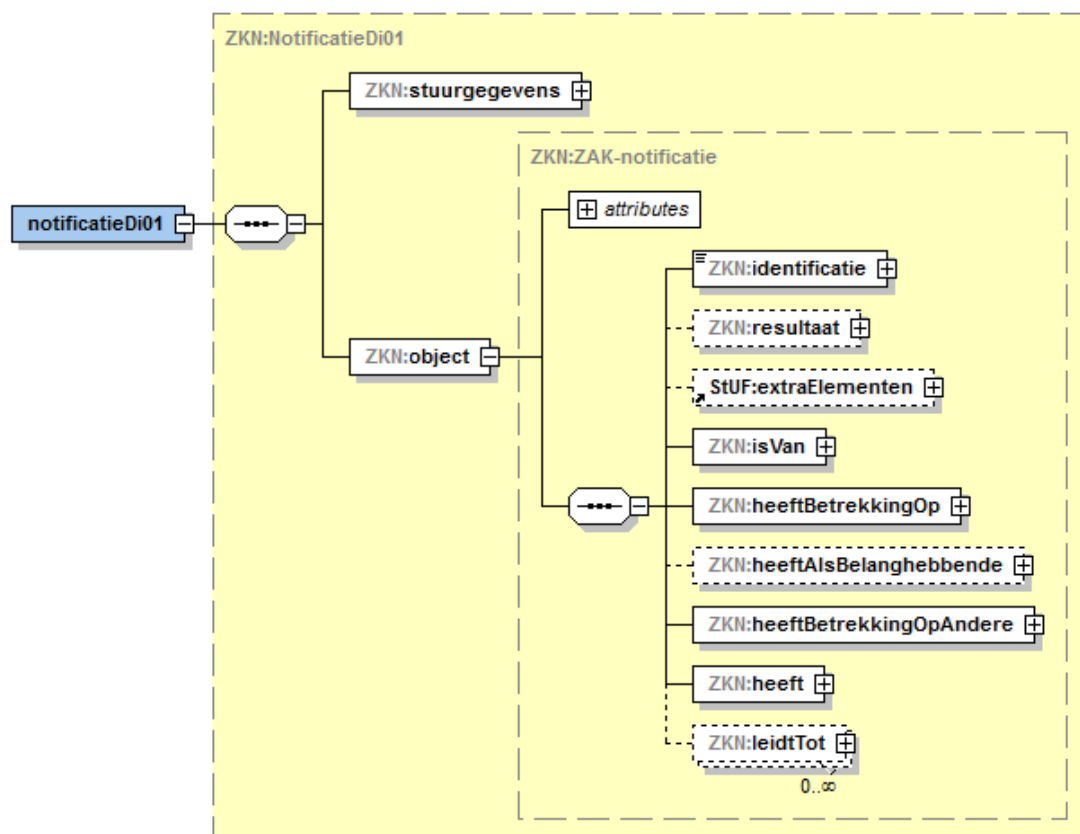

Figuur 8

Het notificatieDi01 bericht bevindt zich in de berichtcatalogus CORV van het sectormodel StUF-ZKN.⁴ Dit bericht is gebaseerd op het complexType ZAK-basis uit de basisschema's van StUF-ZKN. Het complexType ZAK-basis is een vertaling van het objecttype ZAAK uit het RGBZ (Referentiemodel Gemeentelijke Basisgegevens Zaken).

Door middel van het restriction mechanisme van XML Schema zijn alle onderdelen van ZAK-basis die niet relevant zijn voor de notificaties gedeactiveerd. Het resulterende complexType heet ZAK-notificatie.

De tabel in **Figuur 9** geeft globale uitleg over de toplevel-elementen van het notificatieDi01 bericht. Het geeft als het ware een mapping van de elementen uit het bericht naar de objecttypen en relaties in het informatiemodel. Voor meer gedetailleerde informatie wordt de lezer verwezen naar de documentatie van StUF-ZKN 3.10 en RGBZ 1.0.

Elementen	Entiteitstype	Betekenis
stuurgegevens		De stuurgegevens van een Di01 berichtsoort conform de StUF 3.01 standaard
object	ZAK	Container element voor de eigenschappen en relaties van een ZAAK voor in dit geval de RvdK . Het betreft hier de zaak van het zaaktype "Uitvoeren kinderschermingsmaatregelonderzoek" die bij de RvdK loopt.
identificatie		Identificatie van de zaak bij de RvdK. Indien de

⁴ Om precies te zijn: het notificatieDi01 bericht bevindt zich in het schema 'zkn0310_msg_corv.xsd' in de folder 'zkn0310/corv'.

		RvdK (nog) niet genoeg informatie heeft om de zaak aan te maken dient dit element als volgt te worden opgenomen: <ZKN:identificatie xsi:nil="true" StUF:noValue="geenWaarde"/>
resultaat		Resultaat van de de zaak bij de RvdK
isVan	ZAKZKT	Relatie naar het ZAAKTYPE (ZKT) van de zaak van de RvdK-.
heeftBetrekkingOp	ZAKOBJ	Relatie naar het object (OBJ) waar de zaak betrekking op heeft, in dit geval de natuurlijk persoon zijnde het kind, met de identificerende gegevens van NATUURLIJK PERSOON (bij een ongeborn kind alleen de geboortedatum).
heeftAlsBelanghebbende	ZAKBTRBLH	Relatie naar betrokkene (BTR) in de rol van belanghebbende bij de ZAAK zijnde de moeder van het ongeborn kind (indien van toepassing), met de identificerende gegevens van NATUURLIJK PERSOON.
heeftBetrekkingOpAndere	ZAKZAKBTR	Relatie naar andere zaken (ZAK) waarop deze zaak betrekking heeft, in dit geval de ZAAK (gemeente) van het type "Overwegen kindbeschermingsmaatregel" waarvanuit het verzoek tot onderzoek is gedaan (indien geen ambtshalve onderzoek).
heeft	ZAKSTT	Relatie naar het STATUSTYPE (STT) waarin de status van de zaak wordt beschreven.
leidtTot	ZAKBSL	Het BESLUIT (BSL) waartoe de zaak geleid heeft.

Figuur 9

De relatie heeftBetrekkingOpAndere (ZAKZAKBTR) is per abuis als verplicht element opgenomen in het schema. Dit is onterecht omdat in geval van een ambtshalve onderzoek bij de RvdK er geen gerelateerde zaak is bij de gemeenten. We lossen dit probleem op door de volgende work-around:

```
<ZKN:heeftBetrekkingOpAndere StUF:entiteittype="ZAKZAKBTR">
  <ZKN:gerelateerde StUF:entiteittype="ZAK">
    <ZKN:identificatie StUF:noValue="geenWaarde" xsi:nil="true"/>
    <ZKN:isVan>
      <ZKN:gerelateerde>
        <ZKN:omschrijvingGeneriek StUF:noValue="geenWaarde" xsi:nil="true"/>
      </ZKN:gerelateerde>
    </ZKN:isVan>
  </ZKN:gerelateerde>
</ZKN:heeftBetrekkingOpAndere>
```

Uit het feit dat de identificatie van de zaak geen waarde heeft concluderen we dat er geen gerelateerde zaak bij de gemeente is.

Extra Elementen RvdK-Notificatie-bericht

StUF kent een dynamische constructie waarmee nieuwe elementen run-time kunnen worden toegevoegd aan een bericht. Dit gaat via het gereserveerde element 'extraElementen'. Zie voor de specificatie van deze gegevens (semantiek, kardinaliteit, etc.) bijlage 2.

Standaard	Elementnaam	Entiteit- type	Informatiemodel
zkn0310	instantie	ZAK	ZAAK (RvdK) . Instantie
zkn0310	indicatieAmbtshalve	ZAK	ZAAK (RvdK) . Indicatie ambtshalve
zkn0310	periodeduur	BSL	BESLUIT . Periodeduur
zkn0310	periodeduurEenheid	BSL	BESLUIT . Periodeduur eenheid
zkn0310	kenmerk	BSL	BESLUIT . Kenmerk
zkn0310	beslissendeInstantie	BSL	BESLUIT . Beslissende instantie
zkn0310	uitvoerendeInstantie	BSL	BESLUIT . Uitvoerende instantie
zkn0310	RNI-nummer	NPS	OBJECT (client) . RNI-nummer
zkn0310	vreemdelingennummer	NPS	OBJECT (client) . Vreemdelingennummer
zkn0310	beschrijvendIdentificatie	NPS	OBJECT (client) . Beschrijvende identificatie

Tabel 3: extra elementen voor notificatiebericht

Aanvullende regels RvdK-notificatiebericht

In deze sectie de aanvullende regels beschreven voor het notificatiebericht die niet worden afgedwongen door het schema. In de beschrijving van de regels worden Xpath-expressies gebruikt zoals beschreven in sectie 5.1. De regels in onderstaande tabel zijn vertalingen van de regels in het informatiemodel (bijlage 2) op berichtniveau. Om de corresponderende regels eenvoudig terug te vinden in het informatiemodel zijn ze in de onderstaande tabel gegroepeerd op objecttype.

Nr.	Objecttype	Plek in het notificatie bericht	Regels
CORV-B1	Zaak (RvdK)	notificatieDi01/ object	<p>CORV-B1.1:</p> <p>Check de definitie en locatie van de extra elementen:</p> <ul style="list-style-type: none"> • instantie en • indicatieAmbtshalve.
CORV-B2	Object (Client) Object: Natuurlijk persoon	notificatieDi01/ object/ heeftBetrekkingOp/ gerelateerde/ natuurlijkPersoon	<p>CORV-B2.1-:</p> <p>Check de definitie en locatie van de extra elementen:</p> <ul style="list-style-type: none"> • clientvolgnummer, • RNI-nummer, • vreemdelingennummer en • beschrijvendeIdentificatie. <p>CORV-B2.2-:</p> <p>Als .././omschrijving ongelijk is aan "Client (ongeboren kind)", dan heeft minimaal één van de volgende (extra) elementen een waarde:</p> <ul style="list-style-type: none"> • inp.bsn, • RNI-nummer, • vreemdelingennummer, • beschrijvendeIdentificatie. <p>CORV-B2.3-:</p> <p>De elementen voornamen en geslachtsnaam zijn gevuld indien het element .././omschrijving gelijk is aan "Client (kind)". M.a.w. van een geboren kind moet de voor- en de geslachtsnaam ingevuld zijn.</p>
CORV-B3	Betrokkene: natuurlijk persoon	notificatieDi01/ object/ heeftAlsBelanghebbende/ gerelateerde/ natuurlijkPersoon	<p>CORV-B3.1:</p> <p>Minimaal één van de volgende elementen moet gevuld zijn:</p> <ul style="list-style-type: none"> • sub.telefoonnummer en • sub.emailadres. <p>CORV-B3.2:</p> <p>Het element sub.telefoonnummer moet gevuld zijn als</p> <ul style="list-style-type: none"> • .././omschrijving="moeder", en • .././../heeftBetrekkingOp/omschrijving= "Client (ongeboren kind)".

CORV-B4	Rol	notificatieDi01/ object/ heeftAlsBelanghebbende/ gerelateerde/ natuurlijkPersoon	CORV-B4.1: Alleen als het element ../../heeftBetrekkingOp/omschrijving gelijk is aan "Client (ongeboren kind)" mag het element ../heeftAlsBelanghebbende voorkomen. In dat geval is het element ../heeftAlsBelanghebbende/omschrijving gelijk aan "moeder".
CORV-B5	Besluit	notificatieDi01/ object/ leidtTot/ gerelateerde	CORV-B5.1: Check de definitie en locatie van de extra elementen ⁵ : <ul style="list-style-type: none"> • periodeduur, • periodeduurEenheid, • kenmerk, • beslissendeInstantie en • uitvoerendeInstantie.

Tabel 4: aanvullende regels notificatiebericht

⁵ In Tabel 3 staan de verwijzingen naar de definities van de extra elementen in het informatiemodel (zie Bijlage 2: Specificatie informatiemodel). De extra elementen dienen gecheckt te worden op formaat, kardinaliteit en waardenverzameling.

5.4 Asynchroon dienstbericht Jeugdzorgmelding

Voor het versturen van meldingen (aan de gemeente als regisseur) dat 'er iets aan de hand is met een jeugdige', is binnen StUF-ZKN een asynchroon dienstbericht (ZorgmeldingDi01) gedefinieerd: zorgmeldingDi01. Dit kan gebruikt worden voor:

- zorgmeldingen door de Politie: interactie F in figuur 2, overeenkomend met interactie BT-050022 in bijlage 1,
- notificatie van (gedwongen) jeugdreclasseringsmaatregelen door het OM cq. AICE: interactie G in figuur 2, overeenkomend met interactie BT-050032 in bijlage 1, en voor
- notificatie van vrijwillige jeugdreclasseringsmaatregelen door de RvdK: interactie H in figuur 2, overeenkomend met interactie BT-050051 in bijlage 1.

Hieronder een grafische weergave van het XML schema van dit dienstbericht.

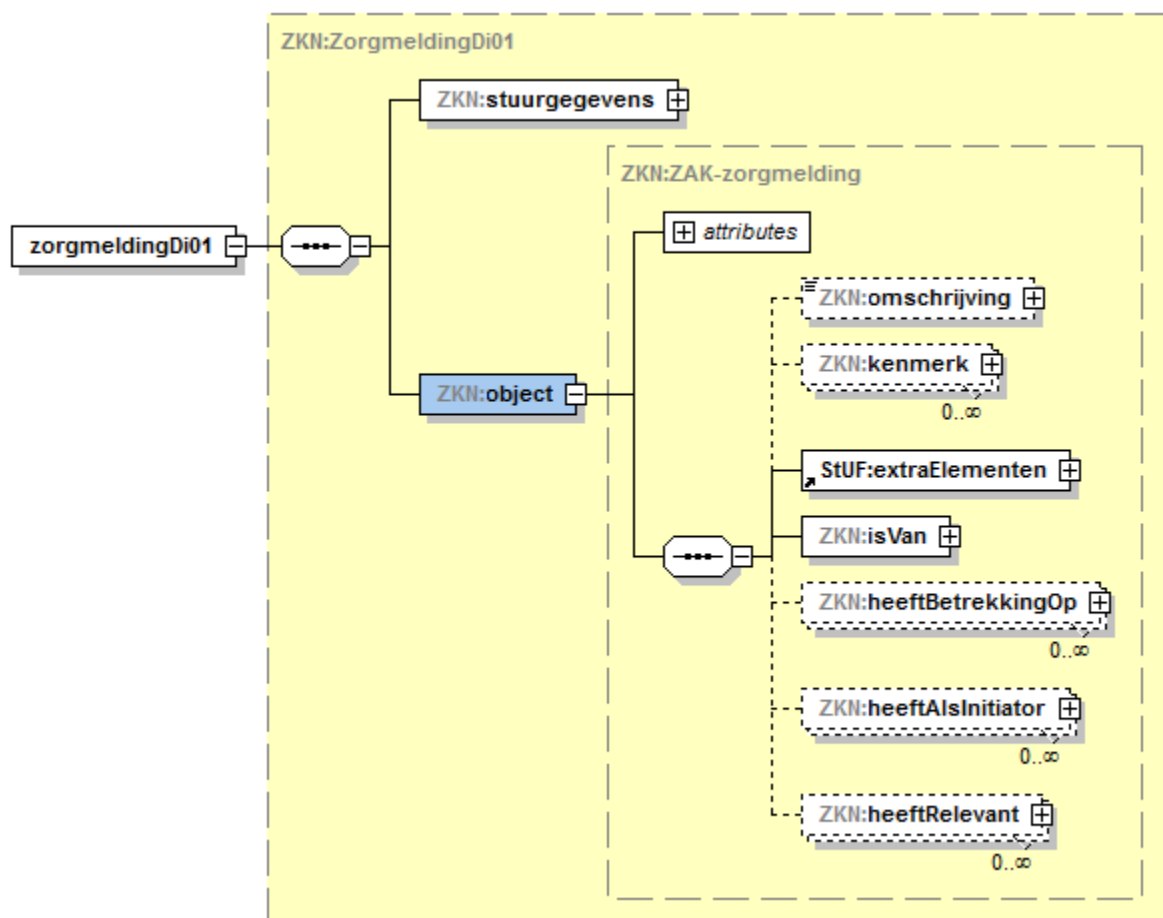

Dit bericht is gebaseerd op het complexType ZAK-basis uit de basisschema's van StUF-ZKN. Het complexType ZAK-basis is een vertaling van het objecttype ZAAK met gerelateerde objecttypen uit het RGBZ (Referentiemodel Gemeentelijke Basisgegevens Zaken). Voor dit complexType is gekozen omdat bij het indienen van een jeugdzorgmelding verwacht wordt dat de gemeente deze in behandeling neemt wat, gezien eerder verwoorde uitgangspunten, plaats vindt door middel van de behandeling van een zaak (van het type "Signaal behandelen").

Door middel van het restriction mechanisme van XML Schema zijn alle onderdelen van ZAK-basis die niet relevant zijn voor de jeugdzorgmelding eruit gehaald. Het resulterende complexType heet ZAK-ZorgmeldingDi01.

Onderstaande tabel geeft een globale uitleg over de toplevel-elementen van het zorgmeldingDi01 bericht. Voor meer gedetailleerde informatie wordt de lezer verwezen naar de documentatie van StUF-ZKN 3.10 en bijlage 2.

Elementen	Entiteittype	Betekenis
stuurgegevens		De stuurgegevens van een Di01 berichtsoort conform de StUF 3.01 standaard
object	ZAK	Container element voor de eigenschappen en relaties van een ZAAK (gemeente). Het betreft hier de zaak van het zaaktype "Signaal behandelen" die wordt gestart naar aanleiding van de ontvangst van een jeugdzorgmelding.
omschrijving		Korte omschrijving van de zaak
kenmerk		Kenmerk van de zaak i.c. het kenmerk waaronder de in de jeugdzorgmelding bekend is bij de indiener daarvan.
isVan	ZAKZKT	Relatie naar het ZAAKTYPE (ZKT) van de zaak bij de gemeente (waarmee de jeugdzorgmelding behandeld wordt) waarvan het veld omschrijvingGeneriek de waarde "Signaal behandelen" heeft.
heeftBetrekkingOp	ZAKOBJ	Relatie naar objecten (OBJ) waar de zaak betrekking op heeft, in dit geval de cliënten waarop de jeugdzorgmelding betrekking heeft oftewel natuurlijke personen zijnde kinderen, met hun gegevens.
heeftAlsInitiator	ZAKBTRINI	Relatie naar de betrokkene (BTR) bij de gemeentelijke zaak in de rol van initiator zoals de vestiging van de Politie ('het politiebureau') die de (jeugd)zorgmelding indient, met hun gegevens waaronder die van de contactpersoon namens die politie-vestiging.
heeftRelevant	ZAKEDC	Relatie naar de relevante (enkelvoudige) DOCUMENTen (EDC) waarmee de jeugdzorgmelding gedocumenteerd is, zoals het document waarin de 'zorgmelding' van de Politie beschreven is.

In het informatiemodel is de initiator van een 'signaalzaak' verplicht. Echter in het zorgmeldingDi01 bericht is het element "heeftAlsInitiator" optioneel omdat de afzender (politie, OM, AICE) vooralsnog niet instaat is om de gegevens van de initiator van de zaak mee te sturen. Dit betekent dat de ontvanger (de gemeente) deze gegevens na ontvangst van de jeugdzorgmelding zelf moet toevoegen aan de zaak.

Hetzelfde verhaal voor het element "identificatie" in het entiteittype EDC. Dit gegeven is verplicht in het informatiemodel. Echter in het bericht is het optioneel omdat de afzender (de politie) vooralsnog niet instaat is om een identificatienummer voor het document te genereren. Dit

betekent dat de ontvanger (de gemeente) dit identificatienummer na ontvangst van de jeugdzorgmelding zelf moet toevoegen aan het document in het zaaksysteem.

Extra Elementen jeugdzorgmelding-bericht

Standaard	Elementnaam	Entiteit-type	Informatiemodel
zkn0310	signaaltype	ZAK	ZAAK (gemeente) . Signaaltype
zkn0310	kvkNummer	VES	Vestiging . KvK-nummer
zkn0310	toezichtSoort	NPS	OBJECT (client) . Toezicht . Soort
zkn0310	toezichtBegindatum	NPS	OBJECT (client) . Toezicht . Begindatum
zkn0310	toezichtEinddatum	NPS	OBJECT (client) . Toezicht . Einddatum

Let op dat de laatste drie extra elementen in bovenstaande tabel opgenomen moeten worden in berichtelementen van het entiteitstype NPS, oftewel het element "natuurlijkPersoon" dat te vinden is via het volgende pad:

zorgmeldingDi01/object/heeftBetrekkingOp/gerelateerde/natuurlijkPersoon

Het was intuïtiever geweest om de drie extra elementen op te nemen bij het (relatie-)entiteitstype ZAKOBJ, oftewel het element "heeftBetrekkingOp" dat te vinden is via het pad:

zorgmeldingDi01/object/heeftBetrekkingOp

Die keuze is nu niet gemaakt maar is wel een optie voor een volgende release van dit koppelvlak.

Aanvullende regels jeugdzorgmelding-bericht

In deze sectie worden de aanvullende regels beschreven voor het meldingbericht die niet worden afgedwongen door het schema. In de beschrijving van de regels worden Xpath-expressies gebruikt zoals beschreven in sectie 5.1. De regels in onderstaande tabel zijn vertalingen van de regels in het informatiemodel (bijlage 2) op berichtniveau. Om de corresponderende regels eenvoudig terug te vinden in het informatiemodel zijn ze in de onderstaande tabel gegroepeerd op objecttype.

Nr.	Objecttype	Plek in het jeugdzorgmelding bericht	Regels
CORV-C1	Zaak (gemeente)	zorgmeldingDi01/ object	CORV-C1.1: Check de definitie en locatie van het extra element: <ul style="list-style-type: none"> • signaaltype
CORV-C2	Object (client)	zorgmeldingDi01/ object/ heeftBetrekkingOp/ gerelateerde/ natuurlijkPersoon	CORV-C2.1-: Check de definitie en locatie van de extra elementen: <ul style="list-style-type: none"> • toezichtSoort • toezichtBegindatum • toezichtEinddatum met dien verstande dat de kardinaliteit van elk element in dit bericht 0..1 is. CORV-C2.2-: Indien toezichtSoort van een waarde is voorzien, dan dient ook toezichtBegindatum van een waarde te zijn voorzien. CORV-C2.3-: Alleen indien de waarde van ../../extraElement[@naam=" signaaltype"] gelijk is aan "Notificatie jeugdreclassering" of "Notificatie vrijwillige jeugdreclassering" kunnen de extra elementen "toezichtSoort", "toezichtBegindatum" en "toezichtEinddatum" van waarden voorzien zijn.
CORV-C3	Vestiging	zorgmeldingDi01/ object/ heeftAlsInitiator/ gerelateerde/ vestiging	CORV-C3.1: Check de definitie en locatie van het extra element: <ul style="list-style-type: none"> • kvkNummer CORV-C3.2: Indien Vestigingsnummer niet van een waarde is voorzien moet kvkNummer van een waarde zijn voorzien.
CORV-C4	Document	zorgmeldingDi01/ object/ heeftRelevant	CORV-C4.1: Indien de waarde van ../extraElement[@naam=" signaaltype"] gelijk is aan "Jeugdzorgmelding" dan is er precies één voorkomen van de relatie heeftRelevant. Bovendien is in dit voorkomen het element gerelateerde/dct omschrijving gelijk aan "Zorgmelding".

5.5 Bevestigings- en foutberichten

Voor alle bovengenoemde berichten gebruiken we het Fo01-bericht (foutbericht als functionele asynchrone respons) om foutmeldingen door te geven. In StUF zijn drie standaard foutberichten gedefinieerd:

~~Fo01: een foutbericht als functionele asynchrone respons~~

~~Fo02: een foutbericht als functionele synchrone respons~~

~~Fo03: een foutbericht als technische synchrone respons op een asynchroon bericht~~

~~In deze setting gebruiken we de asynchrone variant Fo01 die een functionele respons geeft.~~

Onderstaand plaatje geeft een grafische weergave van het bijbehorende XML-schema (zie stuf0301.xsd).

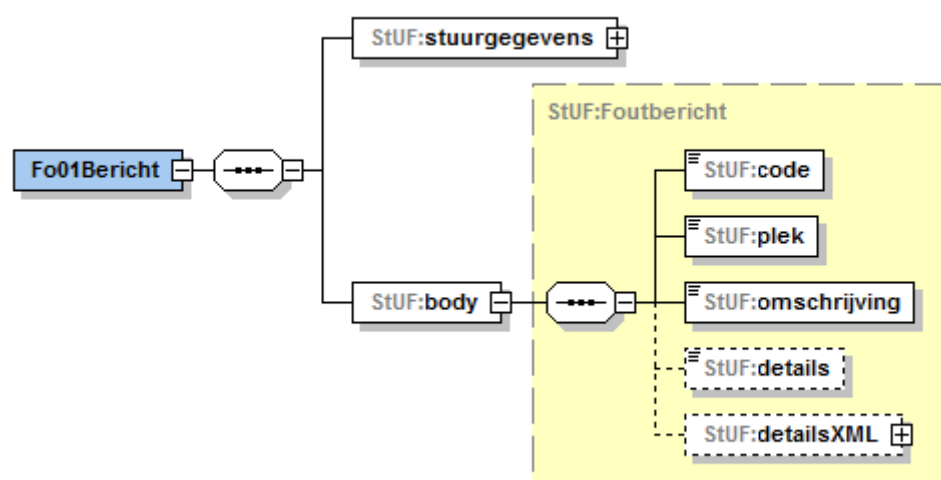

Alleen voor het vtoDi01-bericht gebruiken we ook het Bv01-bericht (bevestigingsbericht als functionele asynchrone respons). Dit is de bevestiging dat bij de RvdK de XSD-validatie van het vtoDi01-bericht geslaagd is. Onderstaand plaatje geeft een grafische weergave van het bijbehorende XML-schema:

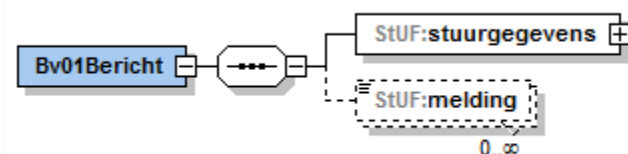

Aanvullende regels Bv01/Fo01-bericht

Onderstaande staande regels kunnen niet door schema worden afgedwongen omdat het Fo01-bericht een gereserveerd element is van StUF. Dit niet kan worden aangepast door middel van het "restriction" mechanisme van XML Schema.

Plek in het Bv01-/Fo01-bericht	Regels
Fo01bericht// stuurgegevens// zender// organisatie	Het element organisatie is verplicht

/Fo01bericht/ stuurgegevens/ ontvanger/ organisatie	Het element organisatie is verplicht
--	--------------------------------------

Tabel 5: aanvullende regels Bv01-/Fo01-bericht

6 Protocolbinding

De hierboven beschreven StUF-berichten wordt verstuurd naar de CORV-voorziening conform het Digikoppeling ebMS 2.0 profiel. Deze protocolbinding is gespecificeerd in hoofdstuk 5.2.2 van het document 'stuf.bindingen.030200.pdf' dat onderdeel is van de StUF 3.01 onderlaag.

Bijlage 1: Interactieprocessen

In deze bijlagen hebben we de interactieprocessen overgenomen, voor zover in dit kader relevant, uit de diverse Jeugdzorg-gerelateerde documenten. Zij verhouden zich tot de interacties zoals beschreven in par. 2.2 en tot de berichten zoals gespecificeerd in de paragrafen 5.2 – 5.4 zoals vermeld in onderstaande tabel.

Betreft	Int. act. gem.	Interactie Jeugdzorg				StUF-CORV-bericht
VTO	A	JB1	Verzoek tot onderzoek	Gemeente -> RvdK	IP-050001 / BT-050001 / BD050001_1	VTO-Di01
VTO		JB2	Notificatie acceptatie VTO	RvdK -> Gemeente	IP-050001 / BT-... / BD00004	Bv01
VTO	B	JB4	Notificatie intake VTO	RvdK -> Gemeente	IP-050001 / BT-050002 / BD050002_3	NotificatieDi01
VTO	C	JB6	Notificatie uitkomst onderzoek	RvdK -> Gemeente	IP-050001 / BT-050003 / BD050002_3	NotificatieDi01
VTO	D	JB8	Notificatie ambtshalve onderzoek	RvdK -> Gemeente	IP-050001 / BT-050009 / BD050002_3	NotificatieDi01
VTO	E	JB10	Notificatie uitkomst ambtshalve onderzoek	RvdK -> Gemeente	IP-050001 / BT-050010 / BD050002_3	NotificatieDi01
Politie	F	ZM1	Verstuur Zorgmelding Politie	Politie > Gemeente	IP-050003 / BT-050022 / BD0500016	ZorgmeldingDi01
JB/JR	G	JR1	Notificatie over reclasseringsopdracht reclasseringRechtbank	AICE -> gemeente	IP-050030 / BT-050032 / BD050002_1	ZorgmeldingDi01
JB/JR	H	JR3	Notificeer over opdracht reclassering-vrijwilligtoezicht en begeleiding door RvdK	RvdK -> Gemeente	IP-050040 / BT-050051 / BD050002_1	ZorgmeldingDi01

Verzoek tot onderzoek en maatregel (IP-050001)

Bron: 'Stelselherziening Jeugdbescherming', par. 3.1 (Justid; versie 1.1, 19-6-2014)

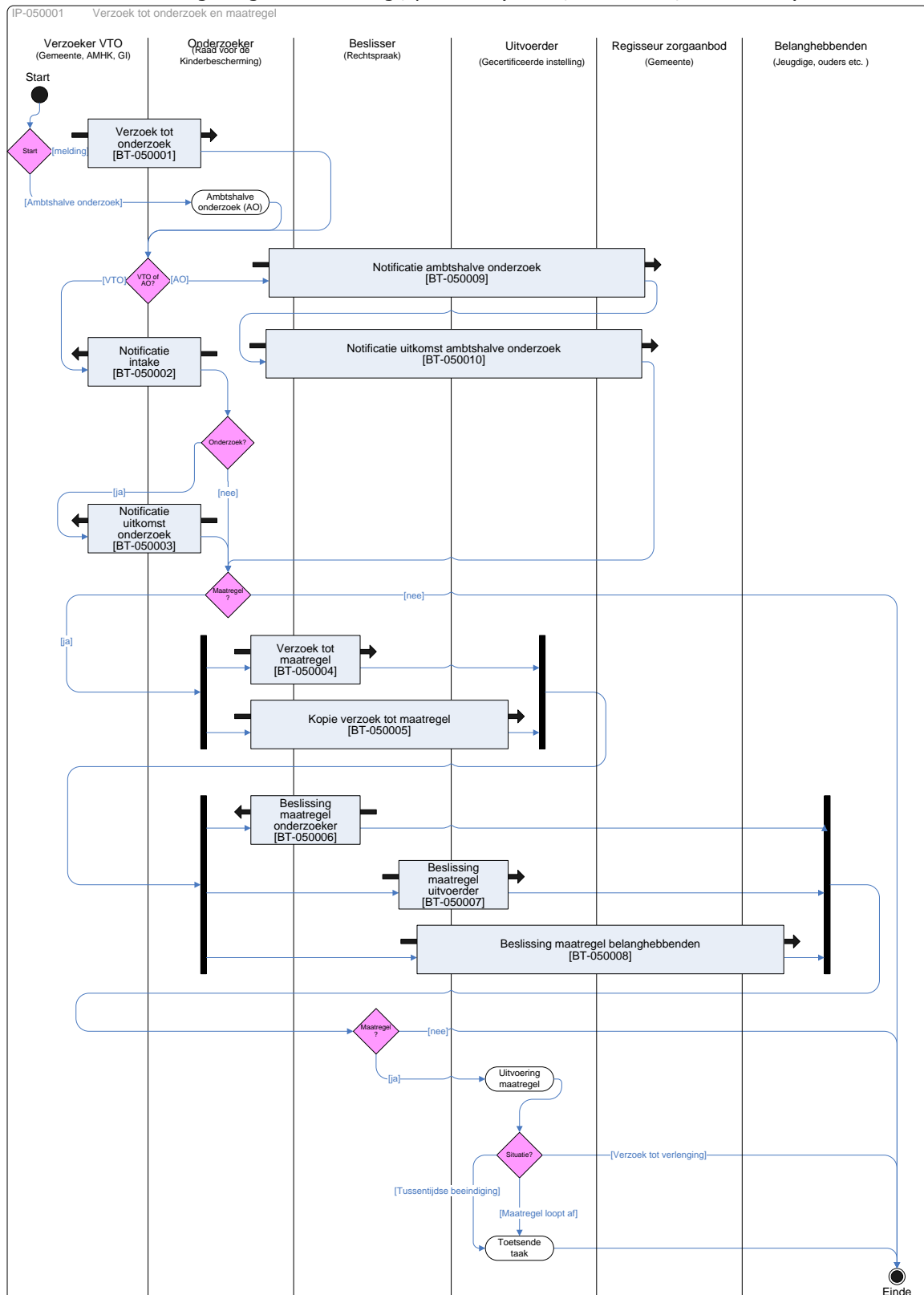

Het proces kan op twee momenten starten, namelijk:

1. een verzoek tot onderzoek (VTO), welke geïnitieerd wordt door een melding/casusoverleg. De 'verzoeker VTO' initieert BT-050001: VTO, naar 'Onderzoeker'.

2. een ambtshalve onderzoek, welke als een 'intern' proces gezien wordt van 'Onderzoeker'. Dit betreft zaken waarbij de RvdK als 'onderzoeker' al betrokken is en vanuit die hoedanigheid ambtshalve een onderzoek start.

De melder, 'verzoeker VTO' zal in de eerste situatie zélf de betrokkenen (ouders/kind(eren) berichten over het feit dat ze de RvdK, als 'onderzoeker' hebben ingeschakeld middels een VTO. Als de betrokkenen niet door verzoeker op de hoogte zijn gebracht doordat bijv. het kind gevaar loopt, dan dient dit in het VTO aangegeven te worden. Dit valt buiten scope van dit proces.

Vervolgens zijn de volgende twee mogelijkheden:

1. Indien het gaat om een verzoek tot onderzoek van 'verzoeker VTO' wordt het verzoek inhoudelijk beoordeeld middels een intake. Het resultaat hiervan, wel of geen onderzoek, wordt door 'onderzoeker' middels BT-050002: Notificatie intake aan 'verzoeker VTO' verstuurd.
 - a. Indien er geen onderzoek wordt gedaan, zal er geen maatregel gevraagd worden, waarna het proces eindigt.
 - b. Als er wel onderzoek wordt gedaan, dan wordt 'verzoeker VTO' op de hoogte gesteld van de uitkomst van het onderzoek, middels BT-050003.
2. Indien het gaat om een ambtshalve onderzoek, dan is de verantwoordelijke gemeente nog niet op de hoogte van het onderzoek. De verantwoordelijke gemeente in de rol van 'regisseur zorgaanbod' zal dan op de hoogte worden gebracht middels BT-050009: Notificatie ambtshalve onderzoek. Nadat het onderzoek is uitgevoerd, wordt 'regisseur zorgaanbod' op de hoogte gesteld van de uitkomst van het onderzoek, middels BT-050010: Notificatie uitkomst ambtshalve onderzoek.

'Onderzoeker' zal tevens de belanghebbenden op de hoogte brengen. De professionals weten elkaar indien nodig te vinden, er is te allen tijde overleg mogelijk buiten dit proces om.

Vervolgens wordt na het onderzoek door 'Onderzoeker' BT-050003 'notificatie uitkomst onderzoek' aan 'verzoeker VTO' verstuurd. Hierin staat:

1. dat 'onderzoeker' de 'beslisser' om een maatregel gaat vragen of;
2. dat 'onderzoeker' de 'beslisser' niet om een maatregel gaat vragen.

Tegelijkertijd met het op de hoogte brengen van 'verzoeker VTO' zal 'onderzoeker' ook de belanghebbenden op de hoogte stellen van de uitkomst van het onderzoek. De prioriteit ligt hier echter bij de belanghebbenden. Belanghebbenden hebben recht op het volledige rapport. Er zal ook een adviesgesprek plaatsvinden tussen 'onderzoeker' en de 'belanghebbenden'.

1. Indien er uit onderzoek is gebleken dat 'onderzoeker' een maatregel niet wenselijk acht, dan eindigt het proces hier. Een mogelijkheid die nog wel bestaat is de mogelijkheid van verzoeker om een interventie te plegen en aan 'onderzoeker' te vragen om 'beslisser' alsnog ambtshalve om een maatregel te vragen, dus zonder officieel verzoek van 'onderzoeker'.
2. Indien uit onderzoek blijkt dat er volgens 'onderzoeker' wel een maatregel nodig is, zal deze een verzoek tot maatregel, ook wel rekest genoemd, indienen bij 'Beslisser', middels BT-050004. Tegelijkertijd zal 'onderzoeker' een kopie van het verzoek tot maatregel sturen aan de in het verzoek opgenomen 'uitvoerder' van de maatregel, BT-050005.

Zodra 'beslisser' een uitspraak heeft gedaan over het verzoek tot maatregel, zal deze middels BT-050006, 'onderzoeker' op de hoogte stellen van de beslissing, alsmede de 'uitvoerder' (BT-050007) en de 'Belanghebbenden' (BT-050008).

- a) Indien er geen maatregel is opgelegd door 'beslisser, zal 'onderzoeker' intern gaan beoordelen wat verder te doen. Het resultaat hiervan is (nog) niet opgenomen in dit proces. Vooralsnog eindigt het onderhavige proces indien deze situatie zich voordoet.
- b) Indien er wel een maatregel is opgelegd, zal 'uitvoerder' starten met de uitvoering van de maatregel. Een interne aangelegenheid voor 'Uitvoerder'.

Vervolgens kunnen zich drie situaties voordoen, waardoor het proces elders voort wordt gezet, namelijk:

- 1. Tussentijdse beëindiging – proces toetsende taak wordt gestart (zie IP-050002);
- 2. maatregel eindigt door het niet-verlengen – proces toetsen taak wordt gestart (zie IP-050002);
- 3. verzoek tot verlenging.

Zorgmelding (IP-050003)

Bron: Procesanalyse Zorgmelding, par. 2.1 (Justid; versie 0.3, 3-6-2014)

De handhaver (i.c. de Politie) verstuurt op basis van signalen of onderzoek een zorgmelding naar de regisseur zorgaanbod (i.c. de gemeente).

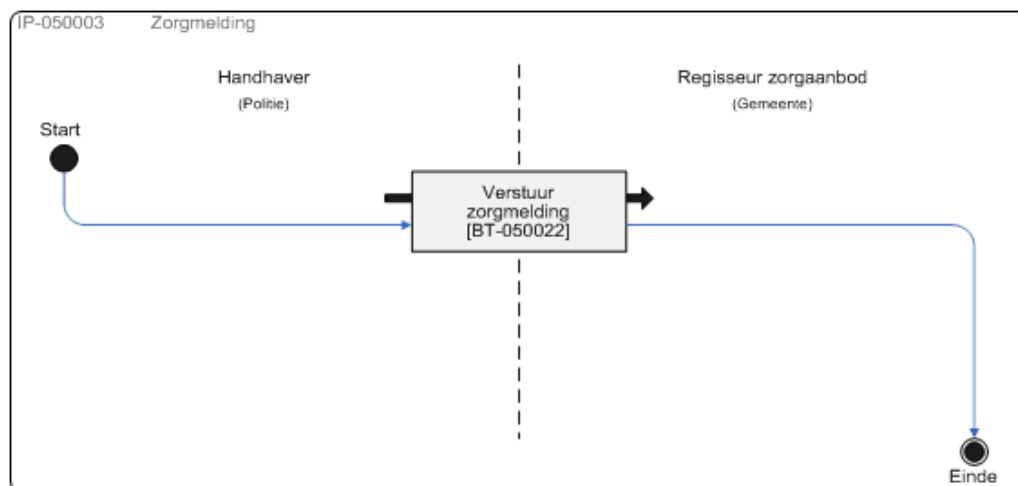

De handhaver heeft redenen om aan te nemen dat er een zorgvraag is (al dan niet acuut) of dat een jeugdige, jonger dan 12 jaar, verdacht is van een strafbaar feit. De handhaver verstuurt hierop een zorgmelding naar de regisseur zorgaanbod met daarin opgenomen het zorgformulier.

Opdracht jeugdreclassering (IP-050030)

Bron: Ketenproces Jeugdreclassering, par. 2.1 (Justid; versie 1.0.1, 11-7-2014)

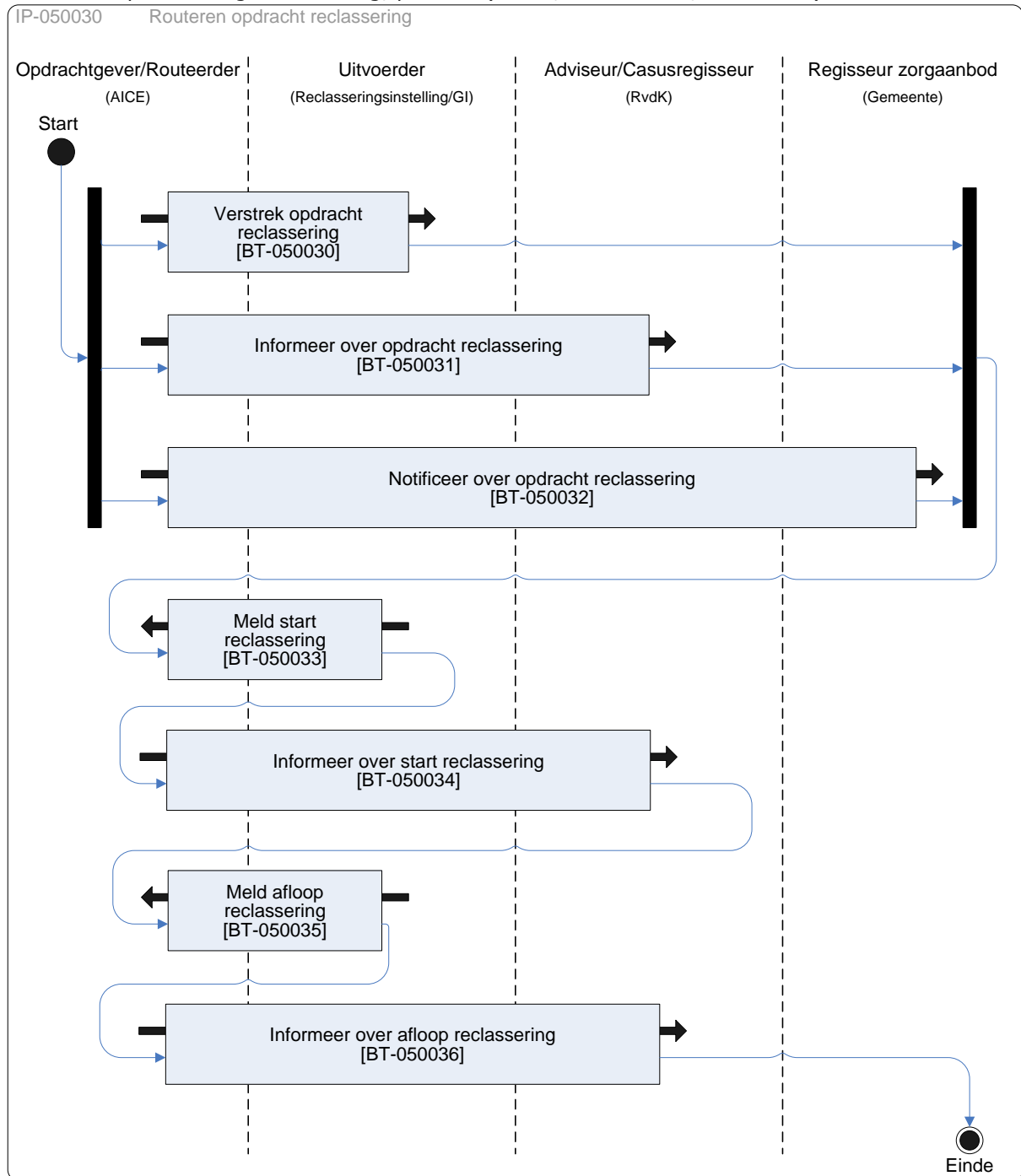

Het interactieproces start met een drietal acties die tegelijkertijd uitgezet worden, namelijk:

- het verstrekken van de opdracht van opdrachtgever/routeerder aan de uitvoerder (BT-050030);
- het informeren van de Adviseur/casusregisseur (BT-050031);
- het notificeren van de regisseur zorgaanbod (BT-050032).

Na ontvangst van de opdracht reclassering met een startdatum voor de JR wijst de uitvoerder binnen 5 dagen een JR-medewerker aan die zich in verbinding stelt met de jeugdige. De JR-medewerker deelt aan de jeugdige en de ouder mee wat de datum van het startgesprek tussen de

jeugdige en de JR-medewerker zal zijn en welke medewerker de JR-medewerker bij afwezigheid vervangt. Naar aanleiding hiervan zal uitvoerder de bedrijfstransactie 'start reclassering' initiëren (BT-050033).

Opdrachtgever/routeerder zorgt er vervolgens voor dat deze informatie ook bij de adviseur/casusregisseur terechtkomt (BT-050034) t.b.v. hun eigen processen en taken.

Er vindt een startgesprek plaats met de jeugdige en de JR-medewerker zorgt ervoor dat er binnen 6 weken na het startgesprek een plan van aanpak beschikbaar is. Dit plan van aanpak wordt door de uitvoerder aan de adviseur/casusregisseur verstrekt buiten dit proces om, via JD online. De adviseur/casusregisseur toetst het plan van aanpak en treedt met de JR-medewerker in overleg als er aanpassingen geadviseerd worden. Indien deze aanwijzingen niet tot tevredenheid van de adviseur/casusregisseur worden verwerkt, kan de adviseur/casusregisseur gebruik maken van zijn aanwijzingsbevoegdheid om het plan van aanpak aan te passen. Dit alles vindt plaats buiten dit proces om. JD online zal hier een ondersteunde rol in spelen.

Tijdens de uitvoering van de JR maakt de JR-medewerker iedere 6 maanden een voortgangsrapportage. Deze wordt verstrekt aan de jeugdige en diens ouders en aan de adviseur/casusregisseur, middels JD online. De adviseur/casusregisseur toetst de voortgangsrapportage en bespreekt eventuele observaties met de JR-medewerker.

Op enig moment zal uitvoerder dan tot de conclusie komen dat:

- de begeleidingstermijn die in de sanctie genoemd is verstreken is of
- er kan in de beschikking zijn opgenomen dat de reclassering eindigt indien de uitvoerder vindt dat de doelen bereikt zijn.

In beide gevallen stopt de praktische begeleiding van de JR, maakt de JR-medewerker een eindrapportage op en stelt deze beschikbaar aan het OM en de RvdK middels JD online. Daarnaast initieert uitvoerder BT-050035, waarmee de afloop gemeld wordt aan opdrachtgever/routeerder. Opdrachtgever/routeerder zorgt er vervolgens voor dat deze informatie ook bij de adviseur/casusregisseur terechtkomt (BT-050036). De terbeschikkingstelling van de rapportage en de melding aan de opdrachtgever/routeerder vindt tegelijkertijd plaats (procesafsprak).

Mocht uitvoerder constateren dat de jeugdige is overleden, dan zal de uitvoerder dit tevens melden aan opdrachtgever/routeerder middels de afloop.

Routeren opdracht jeugdreclassering vrijwillig (IP-050040)

Bron: Vrijwillige Jeugdreclassering (Justid; concept dd. 11-7-2014)

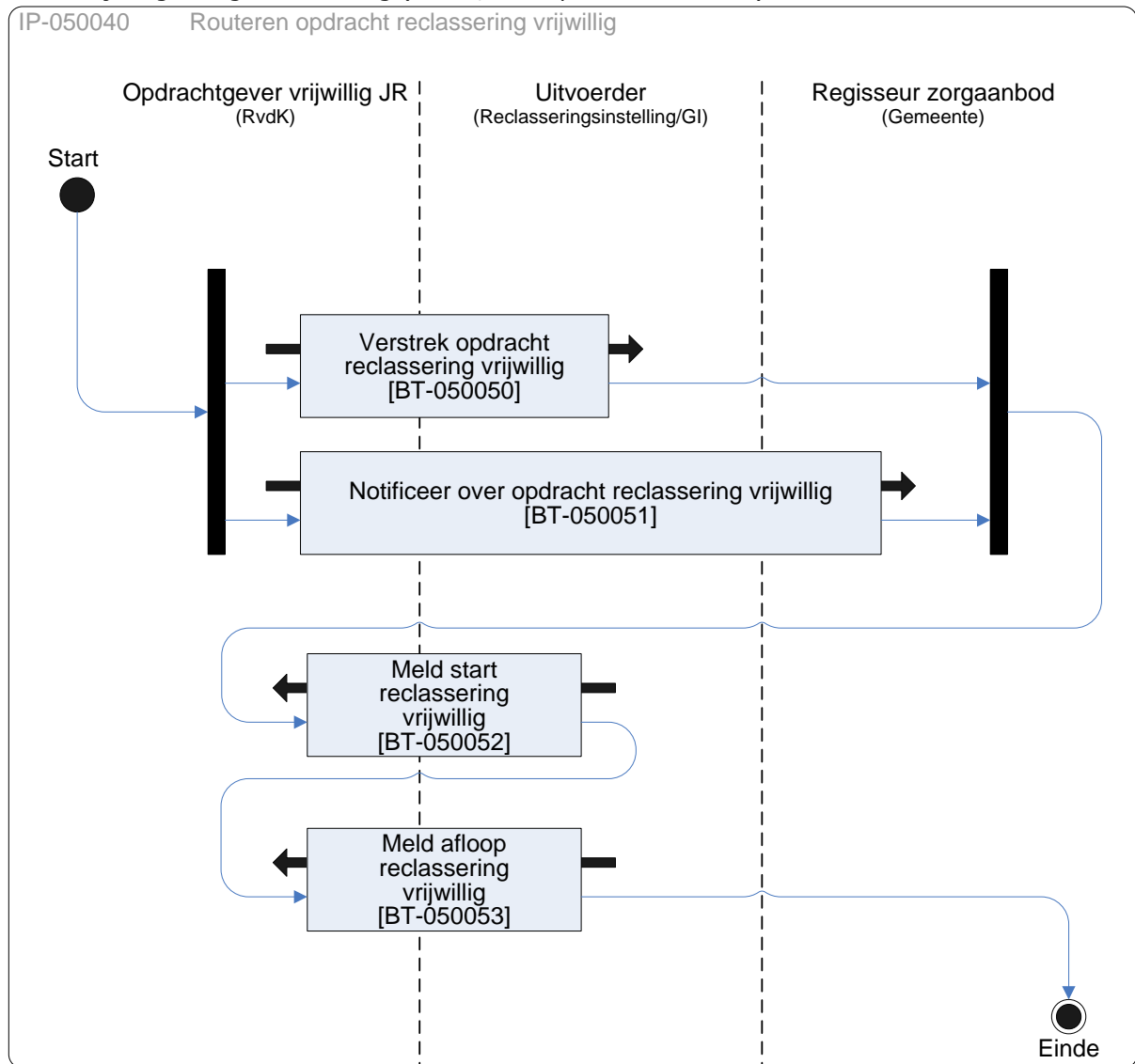

Bijlage 2: Specificatie informatiemodel

In deze bijlage specificeren we het in het RGBZ uitgedrukte domeininformatiemodel van par. 4.2, per objecttype in alfabetische volgorde. Zie desgewenst het RGBZ 1.0 voor meer details van objecttypen, attributen en relaties die ontleend zijn aan het RGBZ.

«Objecttype» **BESLUIT**

Definitie: Een na overweging of beraadslaging vastgestelde beslissing voor een individueel of concreet geval.

Herkomst: RGBZ

Mnemonic: BSL

Unieke aanduiding: Unieke aanduiding van de gerelateerde zaak

Toelichting:

Attributen

Naam	Definitie	Formaat	Kardinaliteit	Herkomst	Waardenverzameling	XML-tag
Besluitdatum	De beslisdatum (AWB) van het besluit.	Datum (JJJJMMDD)	1 - 1	RGBZ	Alle geldige datums gelegen op of voor de huidige datum en tijd	datumBeslissing
Besluittoelichting	Toelichting: Toelichting bij het besluit.	AN1000	1 - 1	RGBZ	alle alfanumerieke tekens	toelichting
Ingangsdatum	Toelichting: De (samenvatting van de) toelichting op het besluit zoals veelal vermeld in de besluittekst. Ingangsdatum van de werkingsperiode van het besluit.	Datum (JJJJMMDD)	0 - 1	RGBZ	Alle geldige datums zowel op, voor of na de huidige datum en tijd	ingangsdatumW erking
Vervaldatum	Toelichting: Datum waarop de werkingsperiode van het besluit eindigt.	Datum (JJJJMMDD)	0 - 1	RGBZ	Alle geldige datums zowel op, voor of na de huidige datum en tijd	einddatumWerk ing
Periodeduur	Toelichting: De werkingsperiode is inclusief de opgeven datum. De hoeveelheid in een bepaalde eenheid voor de bepaling van de lengte van de periode.	N3	0 - 1	CORV		periodeduur
	Toelichting:					

Periodeduur eenheid	De eenheid waarin de duur van de periode is uitgedrukt	A7	0 - 1	CORV	- "dag" - "week" - "maand" - "jaar"	periodeduurEenheid
Kenmerk	Toelichting: Een aanduiding van de context waarin de maatregel is opgelegd, zoals schorsing/vonnis, nazorg, OM-afdoeening	String	0 - 1	CORV		kenmerk
Beslissende instantie	Toelichting: Het orgaan dat een beslissing in een jeugdzaak neemt	String	0 - 1	CORV	Gecertificeerde instellingen worden aangeduid met een waarde uit TINSTANT.	beslissendeInstantie
Uitvoerende instantie	Toelichting: De instantie die de beslissing moet uitvoeren	String	0 - 1	CORV	Gecertificeerde instellingen worden aangeduid met een waarde uit TINSTANT	uitvoerendeInstantie

Relaties

Relatiennaam met kardinaliteiten	Definitie	Herkomst	XML-tag / Mnemonic
BESLUIT [0..1] is uitkomst van ZAAK (RvdK) [1]	Aanduiding van de ZAAK waarbinnen het BESLUIT genomen is. Toelichting:	RGBZ	

«Objecttype» BETROKKENE

Definitie:	Een SUBJECT, zijnde een NATUURLIJK PERSOON, NIET-NATUURLIJK PERSOON of VESTIGING, ORGANISATORISCHE EENHEID (binnen een vestiging van de zaak-behandelende niet-natuurlijk persoon), of MEDEWERKER (van die organisatorische eenheid) die een rol kan spelen bij een ZAAK.				
Herkomst:	RGBZ	Mnemonic:	BTR	Unieke aanduiding:	De unieke aanduiding van de specialisatie (van BETROKKENE): ORGANISATORISCHE EENHEID, VESTIGING, MEDEWERKER, NIET-NATUURLIJK PERSOON of NATUURLIJK PERSOON (of afleidbare identificatie).
Toelichting:	Het gaat hier alleen om betrokkenen zijnde medewerker (van gemeente), natuurlijk persoon en maatschappelijke activiteit.				

Attributen

Relaties

Relatiennaam met kardinaliteiten	Definitie	Herkomst	XML-tag / Mnemonic
BETROKKENE [2..*] heeft rol in ZAAK (gemeente) [1..*]	<p>Definitie</p> <p>De ROLlen die BETROKKENE heeft in de zaken waarin BETROKKENE een ROL speelt.</p> <p>Regels:</p> <p>(1) Bij een ZAAK (gemeente) van het generieke type “Overwegen kinderbeschermingsmaatregel” moet minimaal één BETROKKENE zijn met een ‘Rolomschrijving generiek’ gelijk “Uitvoerder” en één BETROKKENE met een ‘Rolomschrijving generiek’ gelijk “Belanghebbende”.</p> <p>Toelichting:</p> <p>Elke zaak heeft minimaal één behandelend cq. uitvoerend medewerker: degene die contactpersoon is voor het verzoek tot onderzoek. Daarnaast heeft een ‘onderzoekzaak’ minimaal één belanghebbende zijnde gezaghebbende over het desbetreffende kind cq. de kinderen. Per kind moet er minimaal één gezaghebbende zijn (zie de relatie ‘ROL als gezaghebbende over OBJECT (Client)’). Een ‘signaalzaak’ heeft altijd een initiator (degene die het signaal indient).</p>	RGBZ	
BETROKKENE [1] is een MEDEWERKER [0..1]	Toelichting:	RGBZ	
BETROKKENE [1] is een BETROKKENE: NATUURLIJK PERSOON [0..1]	Toelichting:	RGBZ	
BETROKKENE [1] is een VESTIGING [0..1]	Toelichting:	RGBZ	

«Objecttype» BETROKKENE: NATUURLIJK PERSOON

Definitie: Een PERSOON zijnde een mens.

Herkomst: RGBZ

Mnemonic: NPS

Unieke aanduiding: Burgerservicenummer

Toelichting:

Attributen

Naam	Definitie	Formaat	Kardinaliteit	Herkomst	Waardenverzameling	XML-tag
Burgerservicenummer		AN9	0 - 1	RGBZ (GBA)		burgerservicenummer
Voornamen	<p>Toelichting:</p> <p>De verzameling namen die, gescheiden door spaties, aan de geslachtsnaam voorafgaat..</p>	AN200	0 - 1	RGBZ (GBA)		voornamen
Voorvoegsel geslachtsnaam	<p>Toelichting:</p> <p>Dat deel van de geslachtsnaam dat voorkomt in GBA Tabel 36, Voorvoegseltabel en, gescheiden door een spatie, vooraf gaat aan de rest van de geslachtsnaam.</p>	AN10	0 - 1	RGBZ (GBA)	Waarden die voorkomen in de Tabel 36, Voorvoegseltabel.	voorvoegselGeslachtsnaam
Geslachtsnaam	<p>Toelichting:</p> <p>De (geslachts)naam waarvan de eventueel aanwezige voorvoegsels en adellijke titel/predikaat zijn afgesplitst.</p>	AN200	1 - 1	RGBZ (GBA)		geslachtsnaam
Voorletters aanschrijving	<p>Toelichting:</p> <p>De voorletters waarmee een persoon aangeschreven wil worden.</p> <p>Toelichting: Het attribuutsoort biedt de mogelijkheid de natuurlijk persoon zelf te laten bepalen hoe hij aangeschreven wil worden indien in de aanschrijving gebruik gemaakt wordt van voorletters. Bijvoorbeeld "A.C." maar ook "Ch.IJ".</p>	AN20	0 - 1	RGBZ (RSGB)		voorletters

	Indien geen opgave is gedaan bevat het attribuut de eerste letters van de voornamen van de persoon gescheiden door punten.					
Geslachtsaanduiding	Een aanduiding die aangeeft dat de ingeschrevene een man of een vrouw is, of dat het geslacht (nog) onbekend is.	AN1	0 - 1	RGBZ (GBA)	M (= Man) V (= Vrouw) O (= Onbekend)	geslachtsaanduiding
Geboortedatum	Toelichting: .Zie de toelichting in de GBA. De datum waarop de ingeschreven natuurlijk persoon is geboren.	N8	0 - 1	RGBZ (GBA)	Mogelijke waarden jjjjmmdd, jjjjmm00, jjjj0000, 00000000.	geboortedatum
E-mail-adres	Toelichting: <i>Regels:</i> (1) de attribuutsoort moet van een waarde voorzien zijn indien 'Telefoonnummer' niet van een waarde is voorzien.	AN254	0 - 1	RGBZ (RSGB)		emailadres
Telefoonnummer	Toelichting: <i>Regels:</i> (1) de attribuutsoort moet van een waarde voorzien zijn indien 'E-mail-adres' niet van een waarde is voorzien. (2) de attribuutsoort moet van een waarde voorzien zijn indien de NATUURLIJK PERSOON, zijnde de BETROKKENE bij de ZAAK (Gemeente), bij die zaak betrokken is in de generieke ROL van "belanghebbende" met als rolomschrijving "moeder" en het gerelateerde ZAAKOBJECT een 'Relatie-omschrijving' "Client (ongeboren kind)" heeft (d.w.z. als de gezaghebbende de moeder van een ongeboren kind is, dan moet het telefoonnummer	AN20	0 - 1	RGBZ (RSGB)		telefoonnummer

van die moeder vermeld worden).

Toelichting:

Verblijfsadres De aanduiding van het adres waar de NATUURLIJK
PERSOON verblijft dan wel bereikbaar is.

Verblijfsadr 0 - 1
es SUBJECT

RGBZ (RSGB)

Toelichting: Zie groepattribuutsoort Verblijfsadres
SUBJECT

Relaties

Relatiennaam met kardinaliteiten	Definitie	Herkomst	XML-tag / Mnemonic
BETROKKENE [1]		RGBZ	
is een			
BETROKKENE: NATUURLIJK PERSOON	Toelichting:		
[0..1]			

«Objecttype» DOCUMENT

Definitie: Geheel van gegevens met een eigen identiteit ongeacht zijn vorm, met de bijbehorende metadata ontvangen of opgemaakt door een natuurlijke en/of rechtspersoon bij de uitvoering van taken, zijnde een enkelvoudig document

Herkomst: RGBZ **Mnemonic:** EDC **Unieke aanduiding:** Documentidentificatie

Toelichting:

Attributen

Naam	Definitie	Formaat	Kardinaliteit	Herkomst	Waardenverzameling	XML-tag
Documentidentificatie	Een binnen een gegeven context ondubbelzinnige referentie naar het document.	AN40	1 - 1	RGBZ	1e 4 posities: gemeentecode van de gemeente die het document in haar registratie heeft opgenomen; pos. 5 – 40: alle alfanumerieke tekens m.u.v. diacrieten	identificatie
	Toelichting: Het gaat om een uniek kenmerk gevormd door een reeks letters of cijfers, dat het document identificeert.					

Documenttitel	De naam waaronder het document formeel bekend is.	AN200	1 - 1	RGBZ	alle alfanumerieke tekens	titel
Documentcreatiedatum	<p>Toelichting: Een datum of een gebeurtenis in de levenscyclus van het document.</p> <p>Toelichting: Deze datum verwijst gewoonlijk naar de creatie van het document.</p>	Datum (JJJJMMDD)	1 - 1	RGBZ	Alle geldige datums gelegen op of voor de huidige datum en tijd	creatiedatum
Auteur	<p>De persoon of organisatie die in de eerste plaats verantwoordelijk is voor het creëren van de inhoud van het INFORMATIEOBJECT.</p> <p>Toelichting: Het betreft het Dublin Core metadata-element 'Creator' met als toelichting: Examples of Creator include a person, an organization, or a service. Typically, the name of a Creator should be used to indicate the entity.</p>	AN200	1 - 1	RGBZ	De naamgegevens van de auteur zijnde een betrokkene die in een rol aan de ZAAK gerelateerd is, dan wel, indien de auteur niet in een rol aan de ZAAK gerelateerd is, de naamgegevens van de natuurlijk persoon of organisatie zijnde de auteur. In het laatste geval verdient het aanbeveling om aanvullend te vermelden uit welken hoofde het auteurschap wordt uitgeoefend.	auteur
Bestandsnaam	<p>De naam van het fysieke bestand waarin de documentinhoud is vastgelegd.</p> <p>Toelichting: Veelal zal de Documentinhoud uitgewisseld worden in de vorm van een fysiek bestand. De naam daarvan valt af te leiden uit de combinatie van Documenttitel en Documentformaat,</p>	AN255	1 - 1	RGBZ	alle in fysieke bestandsnamen toegestane tekens	bestandsnaam

Formaat	gescheiden door een punt. Niet altijd is de zender van een bericht waarin het beoogd is de documentinhoud te leveren, in staat het formaat te bepalen. In dat geval wordt expliciet de naam van het bestand genoemd waarin zich de documentinhoud bevindt. De voorwaarde is dat de ontvanger uit de bestandsnaam het formaat kan afleiden.					
	De code voor de wijze waarop de inhoud van het ENKELVOUDIG INFORMATIEOBJECT is vastgelegd in een computerbestand.	AN85	0 - 1	RGBZ	MIME-types en –subtypes conform IANA	formaat
Documentinhoud	<p><i>Regels:</i></p> <p>Het Formaat moet van een waarde voorzien zijn indien het een digitaal bestand betreft, d.w.z. de attribuutsoort Inhoud is van een waarde voorzien, en Bestandsnaam geen waarde heeft of uit de waarde van Bestandsnaam geen geldig Formaat af te leiden is.</p> <p><i>Toelichting:</i></p> <p>Het gaat hier om het bestandsoort van het enkelvoudig informatieobject, zowel MIME-types als -subtypes. Bijvoorbeeld “pdf” en “application/pdf”.</p>					
	<p>Datgene wat in een ENKELVOUDIG DOCUMENT wordt meegedeeld.</p> <p>Toelichting: Het gaat hier om de inhoud van het enkelvoudig document (in het spraakgebruik ‘het document’) in het formaat zoals vastgelegd in Documentformaat.</p> <p>De mogelijkheid bestaat dat de documentinhoud in een (al dan niet separaat) bestand wordt</p>	MIME	1 - 1	RGBZ	n.v.t.	inhoud

uitgewisseld. Hiertoe is de attribuutsoort
Bestandsnaam opgenomen.

Relaties

Relatiennaam met kardinaliteiten	Definitie	Herkomst	XML-tag / Mnemonic
DOCUMENT [1..*] is van		RGBZ	
DOCUMENTTYPE [1] ZAAK (gemeente) [1..*] kent	Toelichting:		
DOCUMENT [10..10]	<p><i>Regels:</i></p> <p>(1) Bij een ZAAK (gemeente) van het generieke zaaktype “Overwegen kinderbeschermingsmaatregel” is, naast eventuele andere DOCUMENTen, precies één DOCUMENT aanwezig met ‘DOCUMENTTYPE.Documenttype-omschrijving’ gelijk aan “Verzoek tot onderzoek RvdK”.</p> <p>(2) De bij een ZAAK (Gemeente) aanwezige DOCUMENTEN hebben gezamenlijk een omvang (bestandsgrootte) van maximaal 10 Mb.</p> <p><i>Toelichting:</i></p>	RGBZ	

«Objecttype» DOCUMENTTYPE

Definitie:

Herkomst:

Mnemonic: DCT

Unieke aanduiding: Documenttype-omschrijving

Toelichting:

Attributen

Naam	Definitie	Formaat	Kardinaliteit	Herkomst	Waardenverzameling	XML-tag
Documenttype-omschrijving	<p>Omschrijving van de aard van DOCUMENTen van dit DOCUMENTTYPE.</p> <p>Toelichting: Het gaat hier om een korte omschrijving</p>	AN80	1 - 1	RGBZ	<p>- "Verzoek tot onderzoek RvdK"</p> <p>- "Gezinsgeschiedenis"</p> <p>- "Diagnostisch onderzoek"</p>	omschrijving

van de aard van het document, ook wel
documentsoort genoemd.

-
"Hulpverleningsrapportage"
-
- "Zorgmelding"

Relaties

Relatiennaam met kardinaliteiten	Definitie	Herkomst	XML-tag / Mnemonic
DOCUMENT [1..*] is van		RGBZ	
DOCUMENTTYPE [1]	Toelichting:		

«Relatieklasse» INFORMERING

Definitie: De informatie die bekend is bij de gezaghebbende (betrokkene in de rol van belanghebbende bij de zaak) over het doen van een verzoek tot onderzoek voor een kind (bij die zaak)

Herkomst: CORV **Mnemonic:** INF **Unieke aanduiding:**

Toelichting: Waarden van de attributen van deze relatieklasse komen alleen voor bij betrokkenen in de rol van belanghebbende (de gezaghebbende) bij een ZAAK (Gemeente) van het zaaktype "Overwegen kinderschermingsmaatregel".

Attributen

Naam	Definitie	Formaat	Kardinaliteit	Herkomst	Waardenverzameling	XML-tag
Indicatie geïnformeerd	Een indicator die aangeeft of de gezaghebbende geïnformeerd is.	Boolean	1 - 1	CORV	0=false (niet geïnformeerd) 1=true (geïnformeerd)	indicatieGeinfor meerd

Regels:

(1) Het attribuut dient van een waarde voorzien te zijn indien de relatie(klasse) een ROL bij een ZAAK (Gemeente) van het generieke zaaktype "Overwegen kinderschermingsmaatregel" betreft (oftewel als er een verzoek tot onderzoek ingediend wordt, dan moet dit attribuut een waarde hebben).

Reden geen informering	<p>Toelichting:</p> <p>De reden waarom een gezaghebbende niet geïnformeerd is</p>	AN200	0 - 1	CORV	redenGeenInfor mering
------------------------	---	-------	-------	------	--------------------------

Regels:

(1) Het attribuut dient van een waarde voorzien te zijn indien 'Indicatie geïnformeerd' gelijk is aan "false" (d.w.z. indien de gezaghebbende niet geïnformeerd is, dan dient de reden daarvan vermeld te worden).

(2) Het attribuut mag niet voorzien zijn van een waarde als Indicatie geïnformeerd geen waarde heeft.

Toelichting:

«Objecttype» MEDEWERKER

Definitie: Een MEDEWERKER van de organisatie die zaken behandelt uit hoofde van zijn of haar functie binnen een ORGANISATORISCHE EENHEID.

Herkomst: RGBZ **Mnemonic:** MDW **Unieke aanduiding:**

Toelichting:

Attributen

Naam	Definitie	Formaat	Kardinaliteit	Herkomst	Waardenverzameling	XML-tag
Achternaam	De achternaam zoals de medewerker die in het dagelijkse verkeer gebruikt.	AN200	1 - 1	RGBZ	alle alfanumerieke tekens	achternaam
Voorletters	<p>Toelichting:</p> <p>De verzameling letters die gevormd wordt door de eerste letter van alle in volgorde voorkomende voornamen.</p>	AN20	1 - 1	RGBZ		voorletters

Voorvoegsel achternaam	Toelichting: Dat deel van de geslachtsnaam dat voorkomt in Tabel 36 (GBA), voorvoegseltabel, en door een spatie van de geslachtsnaam is gescheiden.	AN10	0 - 1	RGBZ	voorvoegseltabel GBA (tabel 36)	voorvoegselAchternaam
Roepnaam	Toelichting: Naam waarmee de werknemer wordt aangesproken.	AN30	1 - 1	RGBZ	Waardenverzameling: alle alfanumerieke tekens	roepnaam
Geslachtsaanduiding	Toelichting: Een aanduiding die aangeeft of de persoon een man of een vrouw is, of dat het geslacht nog onbekend is.	StringAN1	1 - 1	RGBZ	Zie gelijknamige enumeratie bij NATUURLIJK PERSOON.	geslachtsaanduiding
E-mail-adres	Toelichting: <i>Regels:</i> (1) de attribuutsoort moet van een waarde voorzien zijn indien 'Telefoonnummer' niet van een waarde is voorzien.	AN254	0 - 1	RGBZ		emailadres
Telefoonnummer	Toelichting: <i>Regels:</i> (1) de attribuutsoort moet van een waarde voorzien zijn indien 'E-mail-adres' niet van een waarde is voorzien.	AN20	0 - 1	RGBZ		telefoonnummer

Relaties

Relatiennaam met kardinaliteiten	Definitie	Herkomst	XML-tag / Mnemonic
----------------------------------	-----------	----------	--------------------

BETROKKENE [1]					RGBZ
is een					
MEDEWERKER [0..1]	Toelichting:				
MEDEWERKER [0..*]					KING
werkt voor					
NIET-NATUURLIJK PERSOON [1]	Toelichting:				

«Objecttype» NIET-NATUURLIJK PERSOON

Definitie: Een PERSOON zijnde geen NATUURLIJK PERSOON.

Herkomst: RGBZ (RSGB) **Mnemonic:** NNP **Unieke aanduiding:** RSIN

Toelichting:

Attributen

Naam	Definitie	Formaat	Kardinaliteit	Herkomst	Waardenverzameling	XML-tag
NNP-ID		N9	1 - 1	RGBZ (RSGB)		nnpld
	Toelichting: Aan de identificatie van de niet-natuurlijk persoon wordt invulling gegeven door het RSIN te vermelden, het Rechtspersonen en Samenwerkingsorganen IdentificatieNummer uit het (Nieuw) HandelsRegister (NHR).					
Statutaire naam	Naam van de niet-natuurlijke persoon zoals deze is vastgelegd in de statuten (rechtspersoon) of in de vennootschapsovereenkomst	String	1 - 1	RGBZ (RSGB)		statutaireNaam
	Toelichting:					

Relaties

Relatiennaam met kardinaliteiten	Definitie	Herkomst	XML-tag / Mnemonic
----------------------------------	-----------	----------	--------------------

MEDEWERKER [0..*]

KING

werkt voor

NIET-NATUURLIJK PERSOON [1]

Toelichting:

«Objecttype» **OBJECT (client)**

Definitie: Het OBJECT waarop een ZAAK betrekking kan hebben zijnde één of meer voorkomens van de in het RSGB en het RGBZ onderscheiden objecttypen.

Herkomst: RGBZ **Mnemonic:** OBJ **Unieke aanduiding:** Client-volnummer .

Toelichting: Dit betreft in deze context de client, zijnde een geboren of een ongeborn kind, waarop de Jeugdzorg betrekking heeft. Alleen als het een geboren kind betreft, is het een natuurlijk persoon. De vermoedelijke geboortedatum kan bij een geboren kind van een waarde zijn voorzien indien het kind al voor de geboorte in aanraking is gekomen met Jeugdzorg.

Attributen

Naam	Definitie	Formaat	Kardinaliteit	Herkomst	Waardenverzameling	XML-tag
Client-volnummer	Unieke nummer -aanduiding van de client binnen de gevoerde administratie. <i>Regels:</i> <i>Toelichting:</i> Betreft een unieke volnummer -aanduiding voor elke client (kind) die opgenomen is in de registratie teneinde een en (al dan niet geboren) kind te kunnen identificeren en de relatie te kunnen leggen tussen een gezaghebbende (zijnde een betrokkene in de rol van belanghebbende bij de zaak) en de kinderen waarover hij zij al dan niet geïnformeerd is dat om een onderzoek verzocht is.	AN50	1 - 1	KING	1-99999	clientvolnumm er
Vermoedelijke geboortedatum	De datum waarop de client, zijnde een ongeborn kind, vermoedelijk wordt geboren. <i>Regels:</i>	N8	0 - 1	KING	Mogelijke waarden jjjjmmdd, jjjjmm00, jjjj0000, 00000000.	geboortedatum

<i>Toelichting:</i>						
Toezicht	De maatregelen en bijzondere voorwaarden waarop toezicht moet worden gehouden met betrekking tot een jeugdige in het kader van jeugdreclassering.	Toezicht CLIENT	0 - *	CORV		
<i>Regels:</i>						
(1) Eén of meer attributen van het groepattribuut kunnen alleen van waarden voorzien zijn indien aan het OBJECT (client) een ZAAK gerelateerd is, via ZAAKOBJECT, van het generieke type 'Signaal behandelen' met een signaaltype "Notificatie jeugdreclassering" of "Notificatie vrijwillige jeugdreclassering".						
<i>Toelichting:</i>						
Betreft de gegevens over een reclasseringsopdracht over een jeugdige, naar aanleiding van een uitspraak van een rechter of van de RvdK bij vrijwillige jeugdreclassering. Waarden van het groepattribuutsoort kunnen meerdere malen voorkomen wat er op duidt dat er evenzo vaak een reclasseringsopdracht is gegeven.						
- Soort	Omschrijving van de maatregelen en bijzondere voorwaarden waarop toezicht moet worden gehouden.	string	1 - 1	KING (CORV)	- "Voorwaardelijke veroordeling" - "Voorwaarde schorsing preventieve hechtenis" - "Voorwaarde sepot" - "Toezicht en Begeleiding (vrijwillig kader)"	toezichtSoort
<i>Regels:</i>						
<i>Toelichting:</i>						

Betreft de omschrijving van het soort van maatregel(en) die een jeugdige is opgelegd in het kader van de jeugdreclassering.						
- Begindatum	De eerste dag van de periode waarover het toezicht geldt.	Datum	1 - 1	CORV		toezichtBegindatum
<i>Regels:</i>						
<i>Toelichting:</i>						
- Einddatum	De laatste dag van de periode waarover het toezicht geldt.	Datum	0 - 1	CORV		toezichtEinddatum
<i>Regels:</i>						
<i>Toelichting:</i>						

Relaties

Relatiennaam met kardinaliteiten	Definitie	Herkomst	XML-tag / Mnemonic
ZAAK (RvdK) [0..*] betreft			
OBJECT (client) [1]	Toelichting:		
ZAAK (gemeente) [0..*] betreft			
OBJECT (client) [1..*]	Toelichting:		

OBJECT (client) [1]		RGBZ
is een	Regels:	
OBJECT: NATUURLIJK PERSOON [0..1]	(1) Alleen indien de client (inmiddels) een persoon (geboren kind) betreft (attribuut Omschrijving van ZAAKOBJECT van één of meer van de relaties naar Object (client) naar ZAAK heeft de waarde "Client (kind)") dan is deze relatie bij OBJECT (client) aanwezig (oftewel een ongebooren kind is geen natuurlijk persoon).	
	Toelichting:	
	Betreft de relatie naar de natuurlijk-persoons-gegevens van de client zijnde een (inmiddels) geboren kind.	

«Objecttype» OBJECT: NATUURLIJK PERSOON

Definitie:	Een PERSOON zijnde een mens.		
Herkomst:	RGBZ (RSGB)	Mnemonic:	NPS
		Unieke aanduiding:	Unieke aanduiding OBJECT (Client) Burgerservicenummer, RNI-nummer, Vreemdelingsnummer of Beschrijvende identificatie
Toelichting:	Het betreft hier een client zijnde een geboren kind		

Attributen

Naam	Definitie	Formaat	Kardinaliteit	Herkomst	Waardenverzameling	XML-tag
Burgerservicenummer	<i>Regels:</i> (1) de attribuutsoort moet van een waarde voorzien zijn indien noch het RNI-nummer, noch het Vreemdelingsnummer en noch de Beschrijvende identificatie van een waarde is voorzien (cq. minimaal één van de unieke aanduidingen van de natuurlijk persoon moet een waarde hebben).	AN9	0 - 1	RSGB (GBA)		burgerservicenummer
RNI-nummer	<i>Toelichting:</i> Registratienummer voor een niet-ingezetene.	AN9	0 - 1	CORV		NPS.RNInummer

Regels:

(1) de attribuutsoort moet van een waarde voorzien zijn indien noch het Burgerservicenummer, noch het Vreemdelingennummer en noch de Beschrijvende identificatie van een waarde is voorzien (cq. minimaal één van de unieke aanduidingen van de natuurlijk persoon moet een waarde hebben).

Toelichting:

Vreemdelingennummer	Een uniek Nederlands registratienummer dat vanaf 22 juni 2003 aan een specifieke vreemdeling is toegekend.	AN10	0 - 1	CORV	NPS.vreemdelingennummer
---------------------	--	------	-------	------	-------------------------

Regels:

(1) de attribuutsoort moet van een waarde voorzien zijn indien noch het Burgerservicenummer), noch het RNI-nummer en noch de Beschrijvende identificatie van een waarde is voorzien (cq. minimaal één van de unieke aanduidingen van de natuurlijk persoon moet een waarde hebben).

Toelichting:

Beschrijvende identificatie	Beschrijving van omstandigheden, uiterlijkheden, vindplaats, tijdstip van aantreffen etc. indien er geen officiële documentatie ter identificatie beschikbaar is.	AN1000	0 - 1	CORV	NPS.beschrijvendeidentificatie
-----------------------------	---	--------	-------	------	--------------------------------

Regels:

(1) de attribuutsoort moet van een waarde voorzien zijn indien noch het Burgerservicenummer, noch het

RNI-nummer en noch het Vreemdelingennummer van een waarde is voorzien (cq. minimaal één van de unieke aanduidingen van de natuurlijk persoon moet een waarde hebben).

Toelichting:

Voornamen	De verzameling namen die, gescheiden door spaties, aan de geslachtsnaam voorafgaat.	AN200	1 - 1	RGBZ (GBA)	voornamen
-----------	---	-------	-------	------------	-----------

Regels:

Voorvoegsel geslachtsnaam	<p><i>Toelichting:</i></p> <p>Dat deel van de geslachtsnaam dat voorkomt in GBA Tabel 36, Voorvoegseltabel en, gescheiden door een spatie, vooraf gaat aan de rest van de geslachtsnaam.</p>	AN10	0 - 1	RGBZ (GBA)	<p>Waarden die voorkomen in de Tabel 36, Voorvoegseltabel.</p>	voorvoegselGesl achtsnaam
------------------------------	--	------	-------	------------	--	------------------------------

Geslachtsnaam	<p><i>Toelichting:</i></p> <p>De (geslachts)naam waarvan de eventueel aanwezige voorvoegsels en adellijke titel/predikaat zijn afgesplitst.</p>	AN200	1 - 1	RGBZ (GBA)	geslachtsnaam
---------------	---	-------	-------	------------	---------------

Regels:

Voorletters aanschrijving	<p><i>Toelichting:</i></p> <p>De voorletters waarmee een persoon aangeschreven wil worden.</p>	AN20	0 - 1	KING	voorletters
------------------------------	--	------	-------	------	-------------

Toelichting: Het attribuutsoort biedt de mogelijkheid de natuurlijk persoon zelf te laten bepalen hoe hij aangeschreven wil worden indien in de aanschrijving gebruik gemaakt wordt van voorletters. Bijvoorbeeld

	<p>“A.C.” maar ook “Ch.IJ.”.</p> <p>Indien geen opgave is gedaan bevat het attribuut de eerste letters van de voornamen van de persoon gescheiden door punten.</p>					
Geslachtsaanduiding	Een aanduiding die aangeeft dat de ingeschrevene een man of een vrouw is, of dat het geslacht (nog) onbekend is.	AN1	0 - 1	RGBZ (GBA)	M (= Man) V (= Vrouw) O (= Onbekend)	geslachtsaanduiding
Geboortedatum	<p>Toelichting:</p> <p>De datum waarop de ingeschreven natuurlijk persoon is geboren.</p> <p><i>Regels:</i></p>	N8	1 - 1	RGBZ (GBA)	Mogelijke waarden jjjjmmdd, jjjjmm00, jjjj0000, 00000000.	geboortedatum
E-mail-adres	<p><i>Toelichting:</i></p>	AN254	0 - 1	RGBZ (RSGB)		emailadres
Telefoonnummer	<p>Toelichting:</p> <p><i>Regels:</i></p>	AN20	0 - 1	RGBZ (RSGB)		telefoonnummer
Verblijfsadres	<p><i>Toelichting:</i></p> <p>De aanduiding van het adres waar de NATUURLIJK PERSOON verblijft dan wel bereikbaar is.</p> <p>Toelichting: Zie groepattribuutsoort Verblijfsadres SUBJECT</p>	Verblijfsadres SUBJECT	0 - 1	RGBZ (RSGB)		

Relaties

Relatienaam met kardinaliteiten	Definitie	Herkomst	XML-tag / Mnemonic
---------------------------------	-----------	----------	--------------------

OBJECT (client) [1]

RGBZ

is een

Regels:

OBJECT: NATUURLIJK PERSOON [0..1]

(1) Alleen indien de client (inmiddels) een persoon (geboren kind) betreft (attribuut Omschrijving van ZAAKOBJECT van één of meer van de relaties naar Object (client) naar ZAAK heeft de waarde "Client (kind)") dan is deze relatie bij OBJECT (client) aanwezig (oftewel een ongebooren kind is geen natuurlijk persoon).

Toelichting:

Betreft de relatie naar de natuurlijk-persoons-gegevens van de client zijnde een (inmiddels) geboren kind.

«Relatieklasse» ROL

Definitie: De taken, rechten en/of verplichtingen die een specifieke BETROKKENE heeft ten aanzien van een specifieke ZAAK.

Herkomst:

Mnemonic: ROL

Unieke aanduiding:

Toelichting:

Attributen

Naam	Definitie	Formaat	Kardinaliteit	Herkomst	Waardenverzameling	XML-tag
Rolomschrijving generiek	Algemeen gehanteerde benaming van de aard van de ROL	AN40	1 - 1	RGBZ	<ul style="list-style-type: none"> • "Uitvoerder" (De vakinhoudelijke behandeling doen van (een deel van) een zaak) • "Belanghebbende" (Vanuit eigen en objectief belang rechtstreeks betrokken zijn bij of geïnformeerd willen worden over de behandeling en/of de uitkomst van een zaak; in deze context betreft dit 	rolomschrijving Generiek
	<p>Toelichting: Het gaat hier om de benaming van een rol bij een ZAAK zoals deze landelijk wordt toegepast. Deze kan afwijken van de door de zaakbehandelende organisatie(s) gehanteerde benaming, de Rolomschrijving.</p>					

Rolomschrijving	Algemeen gehanteerde benaming van de aard van de ROL	AN80	1 - 1	RGBZ	gezaghebbenden) • "Initiator" (Aanleiding geven tot de start van een zaak)	omschrijving
	Toelichting:				Indien Rolomschrijving-generiek is 'Belanghebbende' dan de volgende, uit de 'Codelijst Rollen Partij' van JZXML afkomstige:, rolbenamingen: - "ouder met gezag" - "ouder zonder gezag" - "adoptief ouder" - "pleegpouder" - "stiefouder" - "opvoeder/verzorger" - "hulpverlener" - "coördinator hulpverlening" - "melder" - "voogd" - "tijdelijke voogd" - "ouder, gezag niet benoemd" - "moeder" - "vader" - "biologische moeder" - "biologische vader" - "adoptief moeder" - "aspirant adoptief moeder"	

- "adoptief vader"
- "aspirant adoptief vader"
- "pleegmoeder"
- "pleegvader"
- "stiefmoeder"
- "stiefvader"
- "zus"
- "broer"
- "halfzus"
- "halfbroer"
- "pleegzus"
- "pleegbroer"
- "stiefzus"
- "stiefbroer"
- "dochter"
- "zoon"
- "oma (moederszijde)"
- "opa (moederszijde)"
- "oma (vaderszijde)"
- "opa (vaderszijde)"
- "tante"
- "oom"
- "informant"
- "contactpersoon"
- "casemanager"
- "plaatsingscoördinator"

Contactpersoon	De gegevens van de persoon die anderen desgevraagd in contact brengt met medewerkers van de BETROKKENE, een NIET-NATUURLIJK PERSOON of VESTIGING zijnde, of met BETROKKENE zelf, een NATUURLIJK PERSOON zijnde, vanuit het belang van BETROKKENE in haar ROL bij een ZAAK,	Contactpersoon ROL	0 - 1	RGBZ
----------------	--	--------------------	-------	------

<p><i>Toelichting:</i> Het verdient aanbeveling een contactpersoon te vermelden indien de betrokkene geen natuurlijk persoon is.</p>				
-	De opgemaakte naam van de contactpersoon namens de BETROKKENE.	AN40	1 - 1	KING
Contactpersoonnaam				
<p><i>Toelichting:</i> De aanduiding van de taken, rechten en plichten die de contactpersoon heeft binnen de organisatie van BETROKKENE.</p>				
- Contactpersoon functie		AN50	0 - 1	KING
<p><i>Toelichting:</i> Telefoonnummer waaronder de contactpersoon in de regel bereikbaar is.</p>				
- Contactpersoon telefoonnummer		AN20	0 - 1	KING
<p><i>Toelichting:</i> Elektronisch postadres waaronder de contactpersoon in de regel bereikbaar is.</p>				
- Contactpersoon emailadres		AN254	0 - 1	KING

Toelichting:

Relaties

Relatiennaam met kardinaliteiten	Definitie	Herkomst	XML-tag / Mnemonic
----------------------------------	-----------	----------	--------------------

ROL [1..*]
als gezaghebbende over
ZAAKOBJECT [0..*]

Het kind waarover betrokkene gezaghebbende is.

KING (CORV)

Regels:

- (1) Een BETROKKENE bij een ZAAK (Gemeente) van het generieke zaaktype `Overwegen kinderbeschermingsmaatregel` in de (generieke) rol van “belanghebbende” heeft minimaal één gerelateerd ZAAKOBJECT (d.w.z. een gezaghebbende voert het gezag over minimaal één kind).
- (2) Een ZAAKOBJECT bij een ZAAK (Gemeente) (van het generieke zaaktype `Overwegen kinderbeschermingsmaatregel`) heeft minimaal één relatie naar een BETROKKENE bij dezelfde ZAAK (Gemeente) in de (generieke) rol van “belanghebbende” (d.w.z. een kind heeft minimaal één gezaghebbende).
- (3) Een BETROKKENE bij een ZAAK (Gemeente) in een (generieke) rol ongelijk “belanghebbende” heeft geen gerelateerd ZAAKOBJECT (d.w.z. alleen gezaghebbende kennen relaties naar één of meer kinderen).
- (4) Een ZAAKOBJECT bij een ZAAK (Gemeente) (van het generieke zaaktype `Overwegen kinderbeschermingsmaatregel`) met een ‘Relatie-omschrijving’ gelijk “Client (ongeboren kind)” heeft slechts één relatie naar een BETROKKENE bij dezelfde ZAAK (Gemeente) in de (generieke) rol van “belanghebbende” en deze heeft als ‘Rolomschrijving’: “moeder” (d.w.z. bij een client zijnde een ongeboren kind is er maar één gezaghebbende: de moeder).

Toelichting:

Met deze relatie wordt voor elke gezaghebbende (als belanghebbende bij de ‘gemeentelijke onderzoekszaak’) geduid voor welke kinderen (waarop het onderzoek betrekking heeft) het gezag geldt. Per gezaghebbende per kind wordt, met de relatieklasse INFORMERING, geduid of de desbetreffende gezaghebbende geïnformeerd is over het doen van een verzoek tot onderzoek voor het desbetreffende kind.

«Objecttype» VERZOEK

Definitie: Een verzoek om een onderzoek in te stellen naar het opleggen van een kinderbeschermingsmaatregel.

Herkomst: CORV

Mnemonic:

Unieke aanduiding:

Unieke aanduiding van de gerelateerde zaak

Toelichting:
Attributen

Naam	Definitie	Formaat	Kardinaliteit	Herkomst	Waardenverzameling	XML-tag
Datum indiening	De datum dat het verzoek wordt ingediend	Datum	1 - 1	CORV		datumIndiening
	Toelichting: Wordt uitgedrukt in het extraElement "datumIndiening" van ZAAK					
Urgentie	Een indicator die de urgentie van het verzoek aangeeft	AN4	0 - 1	CORV	- "Laag" (niet urgent) - "Hoog" (wel urgent)	ZAK.urgentie
Jeugdzorgrol verzoeker	Toelichting: De rol waarin de verzoeker betrokken is bij het verzoek Toelichting:	AN25	0-1 - 1	CORV	De volgende, uit de 'Codelijst Rollen Partij' van JZXML afkomstige, coderingen: - "hulpverlener" - "coordinator hulpverlening" - "melder" - "contactpersoon" - "casemanager" - "plaatsingscoordinator"	ZAK.rolJeugdzor gVerzoeker

Relaties

Relatiennaam met kardinaliteiten	Definitie	Herkomst	XML-tag / Mnemonic
VERZOEK [0..1] wordt gedaan in ZAAK (gemeente) [1]	Toelichting:	KING	

«Groepattribuutsoort» Verblijfsadres SUBJECT

Definitie:

Herkomst:

Toelichting:

Mnemonic:

Unieke aanduiding:

Attributen

Naam	Definitie	Formaat	Kardinaliteit	Herkomst	Waardenverzameling	XML-tag
Woonplaatsnaam	De door het bevoegde gemeentelijke orgaan aan een WOONPLAATS toegekende benaming.	AN80	1 - 1	BAG	Tekens gecodeerd volgens de UTF-8 standaard.	woonplaatsNaam
Naam openbare ruimte	Toelichting: Zie verder de toelichting in de BAG. Een door het bevoegde gemeentelijke orgaan aan een GEMEENTELIJKE OPENBARE RUIMTE toegekende benaming	AN80	1 - 1	BAG	Tekens gecodeerd volgens de UTF-8 standaard	openbareRuimteNaam
Huisnummer	Toelichting: Een door of namens het bevoegd gemeentelijk orgaan ten aanzien van een adresseerbaar object toegekende nummering.	N5	1 - 1	BAG	Alle natuurlijke getallen tussen 1 en 99999.	huisnummer
Huisletter	Toelichting: Een door of namens het bevoegd gemeentelijk orgaan ten aanzien van een adresseerbaar object toegekende toevoeging aan een huisnummer in de vorm van een alfanumeriek teken.	AN1	0 - 1	BAG	a - z , A - Z	huisletter
Huisnummertoevoeging	Toelichting: Een door of namens het bevoegd gemeentelijk orgaan ten aanzien van een adresseerbaar object toegekende nadere toevoeging aan een huisnummer of een combinatie van huisnummer en huisletter. Toelichting:	AN4	0 - 1	BAG	a - z , A - Z , 0 - 9	huisnummertoevoeging

Postcode	De door TNT Post vastgestelde code behorende bij een bepaalde combinatie van een naam van een woonplaats, naam van een openbare ruimte en een huisnummer	AN6	0 - 1	BAG	1000AA tot en met 9999ZZ	postcode
Gemeentecode	<p>Toelichting:</p> <p>Een numerieke aanduiding waarmee een Nederlandse gemeente uniek wordt aangeduid</p> <p>Toelichting:</p>	N4	0 - 1	RSGB	GBA-tabel 33, Gemeententabel.	gemeenteCode

«Objecttype» VESTIGING

Definitie: Een gebouw of complex van gebouwen waar duurzame uitoefening van de activiteiten van een onderneming of rechtspersoon plaatsvindt.

Herkomst: RGBZ (RSGB) **Mnemonic:** VES **Unieke aanduiding:** Combinatie van Vestigingsnummer en KvK-nummer

Toelichting: Het Vestigingsnummer is de unieke aanduiding van een Vestiging. Indien dit niet bekend is, kan het KvK-nummer van de desbetreffende Maatschappelijke activiteit toegepast worden. Het betreft dan de hoofdvestiging van de Maatschappelijke activiteit.

Een Vestiging wordt in deze context gebruikt als betrokkene in de rol van belanghebbende bij een zaak zijnde gezaghebbende over een kind (indien de gezaghebbende geen natuurlijk persoon is, zoals bij voogdij het geval kan zijn) en in de rol van initiator van een zaak van het type 'Signaal behandelen' (Politie bij een zorgmelding, AICE bij gedwongen jeugdreclassering, RvdK bij vrijwillige jeugdreclassering).

Attributen

Naam	Definitie	Formaat	Kardinaliteit	Herkomst	Waardenverzameling	XML-tag
Vestigingsnummer	Landelijk uniek identificerend administratienummer van een VESTIGING zoals toegewezen door de Kamer van Koophandel (KvK).	N12	0 - 1	NHR		vestigingsNummer
	<p><i>Regels:</i></p> <p>De attribuutsoort moet van een waarde zijn voorzien indien KvK-nummer niet van een waarde is voorzien.</p>					

Toelichting:

Elke vestiging heeft in het handelsregister één uniek vestigingsnummer, dit vestigingsnummer is NIET meer automatisch het KvK-nummer met een daar aan gekoppeld volgnummer, maar elke vestiging heeft een eigen uniek nummer van 12 cijfers.

Verkorte naam	De administratieve naam in het handelsregister indien de naam langer is dan 45 karakters	AN45	0 - 1	NHR	handelsnaamVerkort
---------------	--	------	-------	-----	--------------------

Toelichting:

KvK-nummer	Landelijk uniek identificerend administratienummer van een MAATSCHAPPELIJKE ACTIVITEIT zoals toegewezen door de Kamer van Koophandel (KvK).	N8	0 - 1	NHR	kvkNummer
------------	---	----	-------	-----	-----------

Regels:

De attribuutsoort moet van een waarde zijn voorzien indien Vestigingsnummer niet van een waarde is voorzien.

Toelichting:

E-mail-adres		AN254	0 - 1	RGBZ (RSGB)	emailadres
--------------	--	-------	-------	-------------	------------

Regels:

(1) de attribuutsoort moet van een waarde voorzien zijn indien 'Telefoonnummer' niet van een waarde is voorzien.

Toelichting:

Telefoonnummer		AN20	0 - 1	RGBZ (RSGB)	telefoonnummer
----------------	--	------	-------	-------------	----------------

Regels:

(1) de attribuutsoort moet van een waarde voorzien zijn indien 'E-mail-adres' niet van een waarde is

voorzien.

Vestigingsadres Toelichting:
De aanduiding van het adres waar de VESTIGING
gevestigd is. Verblijfsadr 0 - 1 RGBZ (RSGB)
es SUBJECT

Toelichting:
Zie groepattribuutsoort Verblijfsadres SUBJECT

Relaties

Relatiennaam met kardinaliteiten	Definitie	Herkomst	XML-tag / Mnemonic
Verblijfsadres SUBJECT []			
VESTIGING []	Toelichting:		
BETROKKENE [1]		RGBZ	
is een			
VESTIGING [0..1]	Toelichting:		

«Objecttype» ZAAK (RvdK)

Definitie: Een samenhangende hoeveelheid werk met een welgedefinieerde aanleiding en een welgedefinieerd eindresultaat, waarvan kwaliteit en doorlooptijd bewaakt moeten worden.

Herkomst: RGBZ **Mnemonic:** ZAK **Unieke aanduiding:** Zaakidentificatie

Toelichting: Het betreft hier de (gerelateerde) zaak bij de RvdK waarin het verzoek behandeld wordt.

Attributen

Naam	Definitie	Formaat	Kardinaliteit	Herkomst	Waardenverzameling	XML-tag
Zaakidentificatie	De unieke identificatie van de zaak. Toelichting: Deze identificatie kan zowel intern als extern worden gebruikt om snel te kunnen refereren aan een bepaalde zaak. In tegenstelling tot de	AN40	1 - 1	RGBZ	1e 4 posities: code van de organisatie die verantwoordelijk is voor de behandeling van de zaak, i.e. de RvdK (9500);	identificatie

	zaakidentificatie van de ZAAK (gemeente) bevat dit geen prefix (1 ^e vier posities) waaruit af te leiden zou zijn welke organisatie (i.c. de RvdK) verantwoordelijk is voor de behandeling van de zaak.				pos. 5 – 40: a Alle alfanumerieke tekens m.u.v. diacrieten	
Zaaktype-omschrijving generiek	Algemeen gehanteerde omschrijving van de aard van ZAAKen van het ZAAKTYPE Toelichting: Het gaat hier om een korte omschrijving van de aard van de zaak, ook wel zaaknaam genoemd, zoals deze landelijk wordt toegepast. Deze kan afwijken van de door de zaakbehandelende organisatie(s) gehanteerde naam, de Zaaktype-omschrijving.	AN80	1 - 1	RGBZ	- "Uitvoeren onderzoek kinderbeschermingsmaatregel"	zaaktype.omschrijvingGeneriek
Vertrouwelijk aanduiding	Aanduiding van de mate waarin zaakdossiers van ZAAKen van dit ZAAKTYPE voor de openbaarheid bestemd zijn. <i>Regels:</i> - <i>Toelichting:</i> Een zaakdossier betreft alle informatie over een zaak (en daarvan deel uit makende deelzaken) inclusief alle daarbij geregistreerde documenten. De domeinwaarden zijn afgeleid van het Besluit voorschrift informatiebeveiliging rijksdienst bijzondere informatie (VIRBI).	AN20	0 - 1	IMZTC	Zie IMZTC	vertrouwelijkAanduiding
Indicatie ambtshalve	Indicatie of een onderzoek op initiatief van de RvdK zelf wordt uitgevoerd	Boolean	1 - 1	CORV	0 false (nee; wordt op verzoek uitgevoerd) 1 true (ja; wordt ambtshalve uitgevoerd)	indicatieAmbtshalve
Datum status gezet	Toelichting: De datum waarop de zaak de status heeft verkregen.	Datum	1 - 1	RGBZ	Alle geldige datums	status.datumSta

	Toelichting: Het gaat hier telkens om de laatste bekende status.	(JJJJMMDD UUMM)			gelegen op of voor de huidige datum en tijd	tusGezet
Statustype-omschrijving	Een korte, voor de initiator van de zaak relevante, omschrijving van de aard van de STATUS van zaken van een ZAAKTYPE.	AN80	1 - 1	RGBZ	- "Intake afgerond" (bij notificaties BT-050002: 'Notificatie intake' en BT-050009: 'Notificatie ambtshalve onderzoek') - "Onderzoek afgerond" (bij notificatie BT-050003: 'Notificatie uitkomst onderzoek' en BT-050010: 'Notificatie uitkomst ambtshalve onderzoek')	statustype.omsc hrijving
	Toelichting: Het gaat hier telkens om de laatste bekende status.					
Resultaatsomschrijving	Een korte omschrijving wat het resultaat van de zaak inhoudt.	AN80	0 - 1	RGBZ	- "Verzoek tot onderzoek afgewezen" (evt. bij notificatie BT-050002: Notificatie intake) - "Geen rekest Kinderbescherming" (evt. bij notificatie BT-050003: Notificatie uitkomst onderzoek, of bij notificatie BT-050010: Notificatie uitkomst ambtshalve onderzoek) - "Rekest Kinderbescherming" (evt. bij notificatie BT-050003: Notificatie uitkomst onderzoek, of bij notificatie	resultaat/omsch rijving
	Toelichting:					

Instantie	De specifieke rechtbank of RvdK die de zaak behandelt	String	0 - 1	CORV	BT-050010: Notificatie uitkomst ambtshalve onderzoek) Code uit de tabel TINSTANT instantie van loket referentiegegevens.
	Toelichting:				

Relaties

Relatiennaam met kardinaliteiten	Definitie	Herkomst	XML-tag / Mnemonic
ZAAK (RvdK) [0..*] betreft OBJECT (client) [1]	Toelichting:		
ZAAK (RvdK) [0..*] is gerelateerd aan ZAAK (gemeente) [1]	Toelichting:	KING	
BESLUIT [0..1] is uitkomst van ZAAK (RvdK) [1]	Aanduiding van de ZAAK waarbinnen het BESLUIT genomen is. Toelichting:	RGBZ	

«Objecttype» **ZAAK** (gemeente)

Definitie:	Een samenhangende hoeveelheid werk met een welgedefinieerde aanleiding en een welgedefinieerd eindresultaat, waarvan kwaliteit en doorlooptijd bewaakt moeten worden.				
Herkomst:	RGBZ	Mnemonic:	ZAK	Unieke aanduiding:	Zaakidentificatie
Toelichting:	Het betreft de zaak bij gemeente waarin het verzoek tot onderzoek overwogen wordt.				

Attributen

Naam	Definitie	Formaat	Kardinaliteit	Herkomst	Waardenverzameling	XML-tag
Zaakidentificatie	De unieke identificatie van de zaak.	AN40	1 - 1	RGBZ	1e 4 posities: gemeentecode van de	identificatie

	Toelichting: Deze identificatie kan zowel intern als extern worden gebruikt om snel te kunnen refereren aan een bepaalde zaak.				gemeente die verantwoordelijk is voor de behandeling van de zaak; pos. 5 – 40: alle alfanumerieke tekens m.u.v. diacrieten alle alfanumerieke tekens	
Omschrijving	Een korte omschrijving van de zaak.	AN80	0 - 1	RGBZ		omschrijving
Registratiedatum	Toelichting: De datum waarop de zaakbehandelende organisatie de ZAAK heeft geregistreerd	datum (JJJJMMDD)	1 - 1	RGBZ	Alle geldige datums gelegen op of voor de huidige datum en tijd	registratiedatum
Startdatum	Toelichting: De datum waarop met de uitvoering van de zaak is gestart	Datum (JJJJMMDD)	1 - 1	RGBZ	Alle geldige datums gelegen op, voor of na de huidige datum en tijd	startdatum
Kenmerken	Toelichting: Identificatie-gegevens over de zaak in andere administraties Regels: Indien het een zaak van het type "Signaal behandelen" betreft met 'Signaaltype' = 'Jeugdzorgmelding', dan moet Kenmerken gevuld zijn met de referentie naar de melding van het signaal (bijvoorbeeld het registratienummer van het zorgformulier van de politie). Toelichting: Dit groepsattribuut beschrijft identificerende gegevens waaronder de zaak in andere administraties is opgenomen. Aangezien de zaak in meerdere andere administraties kan voorkomen, kan deze gegevensgroep meerdere malen voorkomen. Het betreft een groepsattribuutsoort dat bestaat uit de volgende attribuutsoorten: - Kenmerk	Kenmerken ZAAK	0 - N	RGBZ		kenmerk

- Kenmerk bron	- Kenmerk bron Het wordt in deze context gebruikt om de referentie van zorgmeldingen van de Politie vast te leggen.					
	De aanduiding van de administratie waar het kenmerk op slaat.	AN40	1 - 1	RGBZ	"Politie zorgformulier"	bron
- Kenmerk	Toelichting: Identificeert uniek de zaak in een andere administratie.	AN40	1 - 1	RGBZ		kenmerk
Gezinsgeschiedenis	Toelichting: Een beknopte beschrijving van de gezinsgeschiedenis met een tijdlijn	String	0 - 1	CORV		gezinsgeschiedenis
Signaaltype	Toelichting: Het type van het signaal waaruit een zorg spreekt ten aanzien van een persoon of gezin <i>Regels:</i> Het attribuutsoort moet van een waarde voorzien zijn indien de zaak een generiek zaaktype "Signaal behandelen" betreft. <i>Toelichting:</i> Een signaal is een melding vanuit de samenleving, een zorgverlener of een andere betrokkene dat er mogelijk iets aan de hand is met een persoon of gezin dat aandacht behoeft vanuit het perspectief van de zorg door de overheid voor haar burgers. De typering van het signaal maakt het mogelijk een signaal cq. melding gericht te behandelen. In deze context (Jeugdzorg) is dit vooralsnog beperkt tot de zorgmelding door de Politie en een notificatie	AN40	0 - 1	KING (CORV)	- "Jeugdzorgmelding" (van Politie) - "Notificatie jeugdreclassering" (van OM cq. AICE) - "Notificatie vrijwillige jeugdreclassering" (van RvdK)	signaaltype

vanuit de jeugdreclassering (opgelegd en vrijwillig).

Relaties

Relatiennaam met kardinaliteiten	Definitie	Herkomst	XML-tag / Mnemonic
ZAAK (gemeente) [0..*] betreft OBJECT (client) [1..*]	Toelichting: Default: <memo>		
BETROKKENE [2..*] heeft rol in ZAAK (gemeente) [1..*]	<p>De ROLlen die BETROKKENE heeft in de zaken waarin BETROKKENE een ROL speelt.</p> <p><i>Regels:</i></p> <p>(1) Bij een ZAAK (gemeente) van het generieke type “Overwegen kinderbeschermingsmaatregel” moet minimaal één BETROKKENE zijn met een ‘Rolomschrijving generiek’ gelijk “Uitvoerder” en één BETROKKENE met een ‘Rolomschrijving generiek’ gelijk “Belanghebbende” dan wel “Initiator”.</p> <p><i>Toelichting:</i></p> <p>Elke zaak heeft minimaal één behandelend cq. uitvoerend medewerker: degene die contactpersoon is voor het verzoek tot onderzoek. Daarnaast heeft een ‘onderzoekzaak’ minimaal één belanghebbende zijnde gezaghebbende over het desbetreffende kind cq. de kinderen. Per kind moet er minimaal één gezaghebbende zijn (zie de relatie ‘ROL als gezaghebbende over OBJECT (Client)’). Een ‘signaalzaak’ heeft altijd een initiator (degene die het signaal indient).</p>	RGBZ	
ZAAK (RvdK) [0..*] is gerelateerd aan ZAAK (gemeente) [1] ZAAK (gemeente) [1..*] is van ZAAKTYPE [1]	Toelichting:	KING	
	Toelichting:	RGBZ	

ZAAK (gemeente) [1..*]

kent

DOCUMENT [0..10]

Regels:

- (1) Bij een ZAAK (gemeente) van het generieke zaaktype "Overwegen kindbeschermingsmaatregel" is, naast eventuele andere DOCUMENTen, precies één DOCUMENT aanwezig met 'DOCUMENTTYPE.Documenttype-omschrijving' gelijk aan "Verzoek tot onderzoek RvdK".
- (2) De bij een ZAAK (Gemeente) aanwezige DOCUMENTEN hebben gezamenlijk een omvang (bestands grootte) van maximaal 10 Mb.
- (3) Bij een ZAAK (gemeente) van het type "Signaal behandelen" en een Signaaltype "Jeugdzorgmelding" is een document van het Type generiek "Zorgmelding" aanwezig.

Toelichting:

VERZOEK [0..1]

wordt gedaan in

ZAAK (gemeente) [1]

KING

Toelichting:

«Relatieklasse» ZAAKOBJECT

Definitie: Een OBJECT waarop de ZAAK betrekking heeft

Herkomst: KING

Mnemonic: ZOB

Unieke aanduiding:

Toelichting: Betreft in dit geval de kenmerken van het (ongeboren of geboren) kind in relatie tot de zaak cq. het onderzoek.

Attributen

Naam	Definitie	Formaat	Kardinaliteit	Herkomst	Waardenverzameling	XML-tag
Relatie-omschrijving	Omschrijving van de betrekking tussen de ZAAK en het OBJECT	AN80	1 - 1	RGBZ	- "Client (kind)" (de client betreft het (geboren) kind waarop het verzoek tot onderzoek betrekking heeft) - "Client (ongeboren kind)" (de client betreft het nog	omschrijving
	Toelichting:					

ongeboren kind waarop het
verzoek tot onderzoek
betrekking heeft)

Relaties

Relatiennaam met kardinaliteiten

ROL [1..*]

als gezaghebbende over

ZAAKOBJECT [0..*]

Definitie

Het kind waarover betrokkene gezaghebbende is.

Regels:

(1) Een BETROKKENE bij een ZAAK (Gemeente) van het generieke zaaktype 'Overwegen kinderbeschermingsmaatregel' in de (generieke) rol van "belanghebbende" heeft minimaal één gerelateerd ZAAKOBJECT (d.w.z. een gezaghebbende voert het gezag over minimaal één kind).

(2) Een ZAAKOBJECT bij een ZAAK (Gemeente) (van het generieke zaaktype 'Overwegen kinderbeschermingsmaatregel') heeft minimaal één relatie naar een BETROKKENE bij dezelfde ZAAK (Gemeente) in de (generieke) rol van "belanghebbende" (d.w.z. een kind heeft minimaal één gezaghebbende).

(3) Een BETROKKENE bij een ZAAK (Gemeente) in een (generieke) rol ongelijk "belanghebbende" heeft geen gerelateerd ZAAKOBJECT (d.w.z. alleen gezaghebbende kennen relaties naar één of meer kinderen).

(4) Een ZAAKOBJECT bij een ZAAK (Gemeente) (van het generieke zaaktype 'Overwegen kinderbeschermingsmaatregel') met een 'Relatie-omschrijving' gelijk "Client (ongeboren kind)" heeft slechts één relatie naar een BETROKKENE bij dezelfde ZAAK (Gemeente) in de (generieke) rol van "belanghebbende" en deze heeft als 'Rolomschrijving': "moeder" (d.w.z. bij een client zijnde een ongeboren kind is er maar één gezaghebbende: de moeder).

Toelichting:

Met deze relatie wordt voor elke gezaghebbende (als belanghebbende bij de 'gemeentelijke onderzoekszaak') geduid voor welke kinderen (waarop het onderzoek betrekking heeft) het gezag geldt. Per gezaghebbende per kind wordt, met de relatieklasse INFORMERING, geduid of de desbetreffende gezaghebbende geïnformeerd is over het doen van een verzoek tot onderzoek voor het desbetreffende kind.

Herkomst

KING (CORV)

XML-tag / Mnemonic

«Objecttype» ZAAKTYPE

Definitie:

Herkomst: RGBZ

Mnemonic: ZKT

Unieke aanduiding:

Toelichting:

Attributen

Naam	Definitie	Formaat	Kardinaliteit	Herkomst	Waardenverzameling	XML-tag
Zaaktype-omschrijving generiek	Toelichting:	AN80	1 - 1	RGBZ	- "Overwegen kinderbeschermingsmaatregel" - "Signaal behandelen"	omschrijvingGeneriek
Vertrouwelijk aanduiding	Aanduiding van de mate waarin zaakdossiers van ZAAKen van dit ZAAKTYPE voor de openbaarheid bestemd zijn. <i>Regels:</i> - <i>Toelichting:</i> Een zaakdossier betreft alle informatie over een zaak (en daarvan deel uit makende deelzaken) inclusief alle daarbij geregistreerde documenten. De domeinwaarden zijn afgeleid van het Besluit voorschrift informatiebeveiliging rijksdienst bijzondere informatie (VIRBI).	AN20	0 - 1	IMZTC	Zie IMZTC	vertrouwelijkAanduiding

Relaties

Relatiennaam met kardinaliteiten	Definitie	Herkomst	XML-tag / Mnemonic
ZAAK (gemeente) [1..*] is van ZAAKTYPE [1]	Toelichting:	RGBZ	



**KWALITEITS
INSTITUUT
NEDERLANDSE
GEMEENTEN**

**KWALITEITSINSTITUUT
NEDERLANDSE GEMEENTEN**

**NASSAULAAN 12
2514 JS DEN HAAG**

**POSTBUS 30435
2500 GK DEN HAAG**

**T 070 373 80 08
F 070 363 56 82**

**INFO@KINGGEMEENTEN.NL
WWW.KINGGEMEENTEN.NL**